



## LEI Nº 274/2013.....(LDO)

Dispõe sobre as diretrizes para elaboração e execução da Lei Orçamentária de 2014 e dá outras providências.

O PREFEITO DO MUNICÍPIO DE BARRA DE GUABIRABA, Estado de Pernambuco, no uso das atribuições conferidas pela Lei Orgânica Municipal, consoante disposições contidas no § 1º do art. 124 da Constituição do Estado de Pernambuco, com a redação dada pela Emenda Constitucional nº. 31 da Constituição Estadual, de 27 de junho de 2008, art. 165 da Constituição Federal, e na Lei Complementar nº. 101, de 04 de maio de 2000.

Faz saber que, a Câmara Municipal de Vereadores aprovou e ele sanciona a seguinte Lei:

### CAPÍTULO I DIRETRIZES ORÇAMENTÁRIAS PARA 2014 Seção I Das Disposições Preliminares

Art. 1º. Ficam estabelecidas as diretrizes orçamentárias para o exercício de 2014, em cumprimento as disposições do art. 165, inciso II e § 2º da Constituição Federal, do § 1º do art. 124 da Constituição do Estado de Pernambuco e Lei Complementar nº. 101, de 04 de maio de 2000, compreendendo:

- I- as metas e prioridades da Administração Pública Municipal;
- II- estrutura e organização dos orçamentos, fiscal e da seguridade social, para o exercício de 2014;
- III- as diretrizes para a elaboração e execução dos orçamentos do Município e suas alterações;
- IV- as disposições sobre o equilíbrio entre receitas e despesas;
- V- as disposições relativas às despesas com pessoal e encargos sociais, inclusive sobre remuneração e admissão a qualquer título;



- VI- as disposições sobre dívidas, inclusive com órgãos previdenciários;
- VII- critérios para limitação de empenho, na ocorrência de arrecadação da receita ser inferior ao esperado, de modo a comprometer as metas de resultado primário e nominal previstos para o exercício;
- VIII- exigências para transferências de recursos a entidades públicas e privadas, subvenções e auxílios;
- IX- as disposições sobre condições para o Município auxiliar o custeio de despesas próprias do Estado ou da União;
- X- as disposições sobre alteração na legislação tributária e incremento de receita;
- XI- as disposições sobre o controle das despesas obrigatórias de caráter continuado;
- XII- as disposições sobre controle e fiscalização;
- XIII- as disposições gerais.

## Seção II Das Definições

Art. 2º. Para os efeitos desta Lei, entende-se como:

I - **Categoria de Programação:** programa, projeto, atividade e operação especial, com as seguintes definições:

a) **programa** é o instrumento de organização da atuação governamental que articula um conjunto de ações que concorrem para a concretização de um objetivo comum preestabelecido, mensurado por indicadores instituídos no Plano Plurianual - PPA, visando a solução de um problema ou o atendimento de determinada necessidade ou demanda da sociedade;

b) **projeto**, um instrumento de programação para alcançar o objetivo de um programa, envolvendo um conjunto de operações, limitadas no tempo, das quais resulta um produto que concorre para a expansão ou o aperfeiçoamento da ação de governo;





c) **atividade**, o instrumento de programação para alcançar o objetivo de um programa, envolvendo um conjunto de operações que se realizam de modo contínuo e permanente, das quais resulta um produto necessário a manutenção da ação de governo;

d) **operação especial**, as despesas que não contribuem para a manutenção das ações de governo, das quais não resulta um produto e não geram contraprestação direta sob a forma de bens ou serviços.

II - **Unidade orçamentária**, o menor nível de classificação institucional agrupada em órgãos orçamentários, entendidos estes como os de maior nível da referida classificação;

III - **Produto**, o resultado de cada ação específica, expresso sob a forma de bem ou serviço posto a disposição da sociedade;

IV - **Ação**, operação da qual resultam produtos, bens ou serviços, que contribuem para atender ao objetivo de um programa;

V - **Título**, forma pela qual a ação será identificada pela sociedade e constará no Plano Plurianual - PPA, na Lei de Diretrizes Orçamentárias - LDO e na Lei Orçamentária Anual - LOA, para expressar em linguagem clara, o objeto da ação;

VI - **Elemento de Despesa**, tem por finalidade identificar os objetivos de gasto, tais como: aposentadorias e reformas, pensões, contratação por tempo determinado, outros benefícios assistências, salário família, vencimentos e vantagens fixas – pessoal civil, obrigações patronais, outras despesas variáveis – pessoal civil, sentenças judiciais, despesas de exercício anteriores, indenizações e restituições, indenizações e restituições trabalhistas, juros e encargos da dívida, juros sobre a dívida por contrato, outros encargos sobre a dívida mobiliária, subvenções sociais, outros benefícios assistências, outros benefícios de natureza social, diárias – civil, auxílio financeiro a estudantes, material de consumo, material de distribuição gratuita, serviços de consultoria, outros serviços de terceiros – pessoa física, outros serviços de terceiros pessoa jurídica, subvenções sociais, obrigações tributárias e contributivas, outros auxílios financeiros a pessoa física, sentenças judiciais, obras e instalações, equipamento e material permanente, aquisições de imóveis, amortização da dívida, principal da dívida contratual resgatado, reserva de contingência.

VII - **Reserva de Contingência**: compreende o volume de recursos destinados ao atendimento de passivos contingentes e outros riscos, bem como eventos imprevistos, podendo ser utilizada como fonte de recursos para abertura de créditos adicionais;





VIII- **Riscos Fiscais:** são conceituados como a possibilidade da ocorrência de eventos que venham a impactar negativamente as contas públicas;

IX - **Transferência:** a entrega de recursos financeiros a outro ente da Federação, a consórcios públicos ou a entidades privadas;

X - **Delegação de execução:** consiste na entrega de recursos financeiros a outro ente da Federação ou a consórcio público para execução de ações de responsabilidade ou competência do Município delegante;

XI - **Seguridade Social:** compreende um conjunto de ações integradas dos Poderes Públicos e da Sociedade, destinadas a assegurar os direitos à saúde, à previdência e à assistência social, nos termos do art. 194 da Constituição Federal;

**CAPÍTULO II**  
**DAS PRIORIDADES, METAS E RISCOS FISCAIS**  
**Seção I**  
**Das Prioridades e Metas**

Art. 3º. A elaboração e aprovação do Projeto de Lei Orçamentária de 2014 e a execução da respectiva Lei deverão ser compatíveis com a obtenção de equilíbrio das contas públicas e metas previstas no Anexo de Metas Fiscais, que poderão ser revistas em função de modificações na política macroeconômica e na conjuntura econômica nacional, municipal e estadual.

Art. 4º. As prioridades e metas da Administração Pública Municipal, constantes desta Lei e de seus anexos, estabelecidas em consonância com a legislação constitucional e infraconstitucional específicas, terão precedência na alocação de recursos na Lei Orçamentária e na sua execução, não se constituindo, todavia, em limite a programação das despesas.

§ 1º. No projeto de lei orçamentária, a destinação de recursos relativos aos programas sociais conferirá prioridades às áreas de menor índice de desenvolvimento humano.

§ 2º. Durante a execução orçamentária o acompanhamento do cumprimento das metas será feito com base nas informações do Relatório Resumido de Execução Orçamentária e pelo Relatório de Gestão Fiscal.



§ 3º. O Poder Executivo demonstrará e avaliará o cumprimento das metas fiscais de cada quadrimestre, em audiência pública por meio do seu Sistema de Controle Interno.

## **Seção II** **Do Anexo de Prioridades**

Art. 5º. As prioridades para elaboração e execução do Orçamento Municipal de 2014 constam do Anexo de Prioridades, considerando as seguintes diretrizes:

- I - promover a cidadania, combater as situações de desigualdade social e oferecer oportunidades para esporte, lazer e cultura;
- II - ampliar a oferta e a qualidade dos serviços de saúde;
- III - ampliar a participação do Governo Municipal em programas de interesse social, desenvolvimento profissional, ciência e tecnologia, com vistas a melhorar as condições socioeconômicas da população;
- IV - oferecer educação de boa qualidade para todos;
- V - melhorar a habitabilidade da população;
- VI - melhorar a mobilidade urbana;
- VII - promover o desenvolvimento rural no Município;
- VIII - ampliar a infraestrutura e melhorar os serviços públicos;
- IX - reestruturar órgãos e unidades administrativas, modernizar e efficientizar a gestão pública municipal, com foco na racionalização dos recursos e otimização dos resultados;
- X - atuar na proteção ambiental, ampliar o saneamento e instituir coleta seletiva de resíduos sólidos;
- XI - outras diretrizes constantes no Anexo de Prioridades.



§ 1º As ações prioritárias para execução do orçamento durante o exercício de 2014, identificadas por função, área de atuação do órgão e descrição resumida, constam do ANEXO I, que integra esta Lei, em consonância com o Plano Plurianual (PPA).

§ 2º As ações dos programas integrarão a proposta orçamentária para 2014, por meio dos projetos e atividades a eles relacionados, na conformidade da regulamentação nacionalmente unificada, em consonância com o PPA e com esta LDO.

§ 3º Terão prioridade os projetos em andamento e as atividades destinadas ao funcionamento dos órgãos e entidades que integram os Orçamentos, Fiscal e da Seguridade Social, serviços essenciais, despesas decorrentes de obrigações constitucionais e legais, os quais terão precedência na alocação de recursos no Projeto de Lei Orçamentária de 2014.

Art.6º. Na formulação do Plano Plurianual 2014/2017, serão consideradas as dimensões estratégica, tática e operacional, levando-se em conta as perspectivas de atuação do governo, os objetivos estratégicos, os programas e as ações que deverão ser executadas no Município, assim como as seguintes diretrizes:

I - diagnóstico dos desafios a serem enfrentados e das potencialidades que serão desenvolvidas, identificando as escolhas da população e do governo, na formulação dos planos e na estruturação dos programas de trabalho do governo municipal;

II - estruturação das políticas públicas municipais, em sintonia com as políticas públicas estabelecidas no plano plurianual da União, quanto aos programas nacionais executados pelo Município em parceria com outros entes federativos;

III - reestruturação dos órgãos e unidades administrativas, modernização da gestão pública municipal e reconhecimento do capital humano como diferencial de qualidade na Administração Pública Municipal;

IV - aprimoramento do controle e do monitoramento, especialmente na execução das ações para atingir os objetivos estabelecidos nos planos, na realização dos serviços e no desempenho da administração municipal;

V - ampla participação da sociedade na formulação das políticas públicas e transparência na apresentação dos resultados da gestão.





§ 1º. As diretrizes estabelecidas no caput e incisos deste artigo também serão consideradas no aprimoramento da gestão pública em 2014, devendo ser procedidos os ajustes necessários na regulamentação dos procedimentos administrativos e operacionais para eficiência da gestão pública no Município.

Art. 7º. As ações dos programas prioritários integrarão a proposta orçamentária para 2014, por meio dos projetos e atividades a eles relacionados.

### Seção III Do Anexo de Metas Fiscais

Art. 8º. O Anexo de Metas Fiscais dispõe sobre as metas anuais, em valores constantes e correntes, relativas às receitas e de despesas, os resultados nominal e primário, o montante da dívida pública, para o exercício de 2014 e para os dois seguintes, para atender ao conteúdo estabelecido pelo § 1º do art. 4º da Lei Complementar nº 101/2000, bem como avaliação das metas do exercício anterior, por meio dos demonstrativos abaixo:

- I - DEMONSTRATIVO I: Metas Anuais;
- II - DEMONSTRATIVO II: Avaliação do Cumprimento das Metas Fiscais do Ano Anterior;
- III - DEMONSTRATIVO III: Metas Fiscais Atuais Comparadas com Metas Fiscais Fixadas nos Três Exercícios Anteriores;
- IV - DEMONSTRATIVO IV: Evolução do Patrimônio Líquido;
- V - DEMONSTRATIVO V: Origem e Aplicação dos Recursos Obtidos com a Alienação de Ativos;
- VI - DEMONSTRATIVO VI: Avaliação da Situação Financeira e Atuarial do RPPS;
- VII - DEMONSTRATIVO VII: Estimativa e Compensação da Renúncia de Receita;
- VIII - DEMONSTRATIVO VIII: Margem de Expansão das Despesas Obrigatórias de Caráter Continuado.



Art. 9º. O Anexo de Metas Fiscais que integra esta Lei por meio do ANEXO II, onde os demonstrativos descritos nos incisos I a VIII do caput estão estruturados de acordo com os critérios nacionalmente unificados pela Secretaria do Tesouro Nacional, nos termos do § 2º, do art. 50 da Lei Complementar nº 101, de 04 de maio 2000, consoante manual de elaboração aprovado pela Portaria Portaria Nº 637, de 18 de outubro de 2012 e instruídos com metodologia e memória de calculo para metas anuais de receitas, despesas, resultado primário, resultado nominal e montante da dívida publica adequada às regras estabelecidas pela Lei Complementar 141/2012 e Portaria STN 72/2012 para Consórcios Públicos editados à luz da lei 11.107/2005.

Art. 10. Na elaboração da proposta orçamentária para 2014, o Poder Executivo poderá aumentar ou diminuir as metas fiscais estabelecidas nesta Lei e identificadas no ANEXO 2, com a finalidade de compatibilizar as despesas orçadas com a receita estimada, de forma a preservar o equilíbrio orçamentário.

§ 1º. Na proposta orçamentária para 2014 serão indicadas as receitas de capital destinadas aos investimentos que serão financiados por meio de convênios, contratos e outros instrumentos com órgãos e entidades de entes federativos, podendo os valores da receita de capital da LOA ser superiores à estimativa que consta no Anexo de Metas Fiscais, que integra esta lei.

§ 2º. Para a realização de investimentos e obras estruturadoras, poderão ser feitas parcerias público-privadas, nos termos da Lei Federal nº 11.079 de 30 de dezembro de 2004.

#### **Seção IV Do Anexo de Riscos Fiscais**

Art.11. O Anexo de Riscos Fiscais, que integra esta Lei por meio do ANEXO III, dispõe sobre a avaliação dos passivos contingentes capazes de afetar as contas publicas e informa as providencias a serem tomadas, caso os riscos se concretizem.

Art. 12. Os recursos de reserva de contingência serão destinados ao atendimento de passivos contingentes e outros riscos e eventos fiscais imprevistos, obtenção de resultado primário positivo se for o caso, e como fonte de recursos para abertura de créditos adicionais, consoante inciso III do art. 5º, da Lei Complementar nº 101/2000.

Parágrafo único - Os orçamentos para o exercício de 2014 destinarão recursos para reserva de contingência, não inferiores a 2% (dois por cento) da receita corrente liquida prevista para o referido exercício.





## Seção V Avaliação do Cumprimento de Metas

Art. 13. Durante o exercício será avaliado o cumprimento das metas fiscais para cumprimento do disposto no § 4º, do art. 9º da Lei Complementar n.º 101/2000.

Parágrafo único – O acompanhamento será feito por meio dos Relatórios Resumidos de Execução Orçamentária e dos Relatórios de Gestão Fiscal, elaborados de acordo com orientações do Tesouro Nacional que edita manuais específicos anualmente.

## CAPÍTULO III ESTRUTURA E ORGANIZAÇÃO DOS ORÇAMENTOS

### Seção I Das Classificações Orçamentárias

Art.14. Na elaboração e execução dos orçamentos serão respeitados os dispositivos, conceitos e definições da Lei Complementar N.º 101, de 04 de maio de 2000, da Lei Federal n.º 4.320, de 17 de março 1964 e dos respectivos regulamentos atualizados, editados pela Secretaria do Tesouro Nacional, entidades normativas e de controle.

Art.15. A Lei Orçamentária evidenciará as receitas e despesas de cada uma das unidades administrativas ou gestoras, inclusive vinculadas a fundos, autarquias e aos orçamentos fiscais e da seguridade social, desdobradas as despesas por função, sub-função, programa, projeto, atividade ou operações especiais e, quanto a sua natureza, por categoria econômica, grupo de natureza e modalidade de aplicação, tudo de conformidade com a Portaria N.º 42, de 14 de abril de 1999, do Ministério do Orçamento e Gestão, a Portaria Interministerial n.º 163, de 4 de maio de 2001 e atualizações posteriores.

§ 1º - Cada programa será identificado no orçamento, onde as dotações respectivas conterão os recursos para realização das ações necessárias para atingir os seus objetivos, sob a forma de atividades e projetos, especificados valores e as unidades orçamentárias responsáveis pela realização.

§ 2º. Quadro de Detalhamento da Despesa discriminara os elementos de despesa de cada grupo de natureza de despesa, podendo haver especificação até sub-elemento.



§ 3º. As dotações relacionadas com encargos especiais constarão dos Orçamentos, no entanto, nos termos da Portaria MOG n° 42/1999, não contribuem para a manutenção, expansão ou aperfeiçoamento das ações de governo, devendo as despesas vinculadas a esta classificação orçamentária constar do orçamento por meio de programa operações especiais, identificado por zeros, na Função 28 – Encargos Especiais e destinam-se as despesas de:

- I- Amortização, juros e encargos de dívida;
- II- Precatórios e sentenças judiciais;
- III- Indenizações;
- IV- Restituições, inclusive de saldos de convênios;
- V- Ressarcimentos;
- VI- Amortizações de dívidas previdenciárias;
- VII- Outros encargos especiais.

§ 4º - A receita será classificada na conformidade do Anexo I e demais disposições da Portaria Interministerial n° 163/2001, consoante Manual de Procedimentos sobre Receitas Públicas emitido pela Secretaria do Tesouro Nacional, atualizado pela Portaria Conjunta STN/SOF n° 01, de 29 de abril de 2008.

§ 5º. A classificação institucional identificara as unidades orçamentárias agrupadas em seus respectivos órgãos.

§ 6º - A vinculação entre os programas constantes do Plano Plurianual, os projetos e atividades incluídos no orçamento municipal e a relação do Anexo de Prioridades, desta Lei, será evidenciada por meio da indicação do histórico descritor, objetivos e/ou da função de governo respectiva.

## **Seção II** **Organização dos Orçamentos**

Art.16. Os orçamentos, fiscal e da seguridade social, compreenderão as programações dos Poderes, Legislativo e Executivo, seus fundos, órgãos e entidades da administração direta e indireta, inclusive as fundações instituídas e mantidas pelo Município e discriminarão a despesa por unidade orçamentária, detalhada por categoria de programação, com suas respectivas dotações, a modalidade de aplicação, fontes de recursos e grupos de despesas estabelecidos nacionalmente pela Portaria interministerial n°. 163, de 04 de maio 2001 e suas atualizações.



§1º-A Reserva de Contingência, prevista no Inciso III do art. 5º da Lei Complementar nº 101, de 04 de maio de 2000, será identificada pelo dígito 9 (nove) e isolado dos demais grupos, no que se refere à natureza de despesa.

§2º - O orçamento da seguridade social, compreendendo as áreas de saúde, previdência e assistência social, será elaborado de forma integrada, nos termos do § 2º do art. 195 da Constituição Federal, assegurada a cada área a gestão de seus recursos.

§3º- Os fundos poderão constar dos orçamentos como unidades supervisionadas.

Art.17. Na elaboração da proposta orçamentária do Município, para o exercício de 2014, será assegurado o equilíbrio entre receitas e despesas, ficando vedada a consignação de crédito com finalidade imprecisa ou com dotação ilimitada e permitida a inclusão de projetos genéricos, consoante disposições da Lei Complementar nº 101, de 04 de maio de 2000.

### Seção III Projeto de Lei Orçamentária

Art.18. A proposta orçamentária, para o exercício de 2014, que o Poder Executivo encaminhara a Câmara Municipal de Vereadores, no prazo estabelecido no art. 124, § 1º, inciso III da Constituição do Estado de Pernambuco, com a redação dada pela Emenda Constitucional nº 31, de 27 de junho de 2008, será constituído de:

- I - Texto do Projeto de Lei Orçamentária Anual;
- II - Anexos;
- III - Mensagem.

§ 1º - O texto do projeto da Lei Orçamentária Anual conterá as informações exigidas no § 8º do art. 165 da Constituição Federal, nas disposições da Lei Complementar nº 101, de 04 de maio 2000, na Lei Federal nº 4.320, de 17 de março de 1964 e atualizações posteriores.

§ 2º - A composição dos anexos de que trata o inciso II do caput deste artigo será por meio de quadros orçamentários consolidados, incluindo os anexos definidos pela Lei 4.320 de 17 de março de 1964 e outros estabelecidos para atender disposições legais, conforme discriminação abaixo:





- I - Quadro de discriminação da legislação da receita;
- II - Demonstrativo do efeito sobre receitas e despesas decorrentes de: anistias, remissões, subsídios e benefícios de natureza financeira e tributaria;
- III - Tabela explicativa da evolução da receita arrecadada nos exercícios de 2011 e 2012, bem como a estimativa para 2013/2014;
- IV - Tabela explicativa da evolução da despesa realizada nos exercícios de 2011 e 2012 e fixada para 2013/2014;
- V - Demonstrativo da receita e despesa segundo as categorias econômicas, anexo I da Lei 4.320 de 17 de março de 1964;
- VI - Receitas segundo as categorias econômicas, anexo 2 da Lei 4.320, de 17 de março de 1964;
- VII - Receita consolidada por categorias econômicas, anexo 2 Lei 4.320, de 17 de março de 1964;
- VIII - Natureza da despesa por categoria econômica, por unidade orçamentária, anexo II da Lei nº 4.320, de 17 de março de 1964;
- IX - Natureza da despesa consolidada por categoria econômica, anexo II da Lei 4.320, de 17 de março de 1964;
- X - Demonstrativo da despesa por programa de trabalho, projeto, atividade e operação especial, por unidade orçamentária, anexo 6 da Lei 4.320, de 17 de março de 1964;
- XI - Demonstrativo dos programas de trabalho, indicando funções, sub-funções, projetos e atividades, anexo 7 da Lei 4.320, de 17 de março de 1964;
- XII - Demonstrativo da despesa por funções, sub-funções e programas conforme o vínculo, anexo 8 da Lei 4.320, de 17 de março de 1964;
- XIII - Demonstrativo da despesa por órgãos e funções, anexo IX da Lei 4.320, de 17 de março de 1964;



§ 3º a mensagem, de que trata o inciso III do caput deste artigo, conterá:

I - Análise da conjuntura econômica enfocando os aspectos que influenciem o desempenho da economia do Município;

II - Resumo da política econômica e social do Governo Municipal;

a) Justificativa da estimativa e da fixação de receitas e despesas;

b) Informações sobre a metodologia de cálculo e justificativa da estimativa da receita e da fixação da despesa.

§ 4º - Não poderão ser incluídos na Lei orçamentária projetos novos com recursos provenientes da anulação de projetos em andamento.

§ 5º - Serão consignadas atividades distintas para despesas com pessoal de magistério e outras despesas de pessoal do ensino.

§ 6º - No projeto de lei orçamentária, as receitas e as despesas serão orçadas em moeda nacional, segundo os preços correntes vigentes em junho de 2014 e classificadas de acordo com o Manual de Procedimentos da Receita Pública emitido pela Secretaria do Tesouro Nacional.

§ 7º - Na estimativa das receitas considerar-se-á a tendência do presente exercício, as perspectivas para a arrecadação no exercício de 2014 e as disposições da Lei de Diretrizes Orçamentárias.

§ 8º - As despesas e as receitas serão demonstradas de forma sintética e agregada e evidenciando "déficit" ou "superávit" corrente, no orçamento anual.

§ 9º - Constarão do orçamento dotações destinadas à execução de projetos a serem executados com recursos oriundos de transferências voluntárias do Estado e da União, incluídas as contrapartidas.

Art. 19. A Lei Orçamentária anual conterá autorização para abertura de créditos adicionais suplementares, de acordo com o art. 7º, inciso I, combinados com o art. 43 e seus parágrafos e incisos, da lei federal 4.320/64, ratificados pelo § 8º do art. 165 da Constituição Federal.

Art. 20. O limite autorizado para abertura de créditos adicionais suplementares, não será onerado quando as suplementações se destinarem a dotações, para atendimento das seguintes despesas:

Rua Miguel Teixeira s/n – Centro - Barra de Guabiraba – PE CEP: 55.690-000 Fone: (81) 3758 1156-  
CNPJ – 10.120.962/0001-38



- I - pessoal e encargos sociais;
- II - pagamentos do sistema previdenciário;
- III - pagamento do serviço da dívida;
- IV - pagamento das despesas correntes relativas à operacionalização do Sistema Único de Saúde e do Sistema Municipal de Ensino;
- V – suplementação ao Poder Legislativo;
- VI - despesas destinadas à defesa civil, estado de emergência, calamidade pública, combate aos efeitos de catástrofes e as epidemias.

Art. 21. Será considerada a obtenção de superávit primário na elaboração do projeto, na aprovação e execução da lei orçamentária para 2014, bem como devesse ser evidenciada a transparência da gestão, observando-se o princípio da publicidade e permitindo-se o amplo acesso da sociedade as informações.

#### **Seção IV Das Alterações e do Processamento**

Art.22. A proposta orçamentária poderá ser emendada, respeitadas as disposições do art. 166, § 3º da Constituição Federal, devendo o orçamento ser devolvido à sanção do Poder Executivo devidamente consolidado, com todos os anexos.

§ 1º - O chefe do Poder Executivo do Município poderá enviar mensagem a Câmara Municipal para propor modificações no projeto de lei do orçamento anual, enquanto não iniciada a votação na Comissão Específica.

§ 2º - Poderão constar da proposta orçamentária dotações para programas, projetos e atividades constantes de projeto de lei de alteração do Plano Plurianual em tramitação na Câmara de Vereadores.

Art. 23. As alterações decorrentes da abertura e reabertura de créditos adicionais integrarão os quadros de detalhamento da despesa.

Art. 24. Durante a execução orçamentária o Poder Executivo poderá incluir novos projetos, atividades ou operações especiais nos orçamentos das unidades administrativas e gestoras, na forma de crédito adicional especial, observada a Lei 4.320, de 17 de março de 1964 e atualizações posteriores, desde que autorizado pela Câmara de Vereadores por meio de lei.





Parágrafo único - O remanejamento ou a transposição de recursos de um elemento de despesa para outro, dentro de uma mesma unidade orçamentária, será feita por decreto executivo, desde que não seja alterado o valor autorizado pela Câmara de Vereadores no Orçamento Municipal para a referida unidade, o qual não onerara a autorização concedida para abertura de créditos adicionais suplementares .

**CAPÍTULO IV**  
**DAS RECEITAS**  
**Seção Única**  
**Da Receita Municipal**

Art. 25. Na elaboração da proposta orçamentária para 2014, observadas as disposições da Lei Complementar nº 101, de 04 de maio de 2000, para efeito de previsão de receita, deverão ser considerados os seguintes fatores:

- I - efeitos decorrentes de alterações na legislação;
- II - variações de índices de preços;
- III - crescimento econômico;
- IV - evolução da receita nos últimos três anos.

Art. 26. A estimativa da receita para 2014 consta de demonstrativos do ANEXO 2 desta Lei, conforme metodologia de cálculo que integra o Anexo de Metas Fiscais.

§ 1º - O montante estimado para receita de capital, constante nos anexos desta LDO para 2014, poderá ser modificado na proposta orçamentária, para atender previsão de repasses, destinados a investimentos, ficando a execução da despesa condicionada a viabilização das transferências dos recursos respectivos.

§ 2º - A reestimativa de receita por parte do Poder Legislativo só será permitida se comprovado erro ou omissão de ordem técnica ou legal, nos termos do § 1º, do art. 12 da Lei Complementar nº 101, de 04 de maio de 2000, devidamente demonstrada.

§ 3º - Para cumprimento do disposto no § 3º do art. 12 da Lei Complementar nº. 101, de 2000, são consideradas as receitas estimadas nos anexos desta Lei para o exercício de 2014.



Art. 27. O Poder Executivo poderá encaminhar ao Poder Legislativo projetos de lei propondo alterações na legislação, inclusive na que dispõe sobre tributos municipais, se necessárias à preservação do equilíbrio das contas públicas, à concessão da justiça fiscal, à eficiência e modernização da máquina arrecadadora, alteração das regras de uso e ocupação do solo, subsolo e espaço aéreo, bem como ao cancelamento de débitos cujo montante seja inferior aos respectivos custos de cobrança.

Art. 28. Os projetos de lei de concessão de anistia, remissão, subsídio, crédito presumido, isenção em caráter não geral, alteração de alíquota ou modificação de base de cálculo que impliquem redução discriminada de tributos ou contribuições, e outros benefícios que correspondam a tratamento diferenciado, deverão atender ao disposto no art. 14 da LRF.

Art.29. Os projetos de lei aprovados que resultem em renúncia de receita em razão de concessão de incentivo ou benefício de natureza tributária, financeira, creditícia ou patrimonial, ou que vinculem receitas e despesas, órgãos ou fundos, deverão conter cláusula de vigência de, no máximo, 5 (cinco) anos.

Art. 30. Os tributos lançados e não arrecadados, inscritos em dívida ativa, cujos custos para cobrança sejam superiores ao crédito tributário, poderão ser cancelados, mediante autorização em lei, não se constituindo como renúncia de receita para os efeitos do disposto no § 2º do art. 14 da Lei Complementar nº 101, de 04 de maio de 2000 e legislação aplicável.

Art. 31. Com vistas a assegurar o conhecimento da composição patrimonial a que se refere o art. 85 da Lei 4.320, de 17 de março de 1964, a contabilidade reconhecerá o ativo referente aos créditos tributários e não tributários a receber, inclusive o montante dos tributos lançados em 2014 e não arrecadados até o encerramento do exercício, que serão inscritos em dívida ativa no início de 2015.

Art. 32. O Setor de tributação registrará em sistema informatizado os valores lançados e arrecadados e informará mensalmente a contabilidade, para permitir o conhecimento dos créditos a receber.

Art.33. O produto da receita proveniente da alienação de bens será destinado apenas às despesas de capital, nas hipóteses legalmente permitidas.

Art.34. O produto da receita proveniente da alienação de bens será depositado em conta específica para recebimento e movimentação dos recursos, que deverão ser destinados apenas as despesas de capital, nas hipóteses legalmente permitidas.



**CAPÍTULO V**  
**DA DESPESA PÚBLICA**  
**Seção I**  
**Despesas com Pessoal**

Art. 35. As despesas serão executadas diretamente pela Administração e/ou por meio de movimentação entre o Município e entes da Federação e entre entidades privadas ou consórcios públicos, por meio de transferências e delegações de execução orçamentária, nos termos da Lei.

Art. 36. Para os efeitos desta Lei, entende-se por:

I - execução física: a realização da obra, fornecimento do bem ou prestação do serviço;

II - execução orçamentária: o empenho e a liquidação da despesa, inclusive sua inscrição em restos a pagar;

III - execução financeira: o pagamento da despesa, inclusive dos restos a pagar.

Art. 37. À execução da Lei Orçamentária e dos créditos adicionais abertos ou reabertos no exercício obedecerá aos princípios constitucionais de legalidade, da impessoalidade, da moralidade, da publicidade e da eficiência da Administração Pública.

Art. 38 - O Poder Legislativo enviará a movimentação da execução orçamentária para o Executivo consolidar e disponibilizar aos órgãos de controle e ao público os dados e informações de receitas e despesas consolidadas do Município, envolvendo todos os órgãos e entidades.

Art. 39. No exercício financeiro de 2014, as despesas com pessoal dos Poderes Executivo e Legislativo observarão as disposições contidas nos artigos 18, 19 e 20 da Lei Complementar nº 101, de 04 de maio de 2000.

Art. 40. No caso da despesa de pessoal chegar a ultrapassar o percentual de 95% (noventa e cinco por cento) do limite da Receita Corrente Líquida, estabelecido no art. 20, inciso III, alínea "b" da Lei Complementar nº 101, de 04 de maio de 2000, ficam vedadas realizações de despesas com hora extra, ressalvadas as áreas de saúde e educação, os casos de necessidade temporária de excepcional interesse público, ações de defesa civil e de assistência social, devidamente justificada pela autoridade competente.





Art. 41. Os Poderes, Legislativo e Executivo, para fins de atendimento ao disposto no inciso II do § 1º do art. 169 da Constituição Federal, ficam autorizados conceder quaisquer vantagens, aumentos de remuneração, criação de cargos, funções, alterações na estrutura de carreira, bem como realização de concurso, admissões ou contratações de pessoal a qualquer título, observadas as restrições legais pertinentes.

Parágrafo único – Para cumprimento da Lei Federal nº 11.738, de 16 de julho de 2008, que instituiu o piso salarial profissional nacional para os profissionais do magistério público da educação básica, fica o chefe do Poder Executivo Municipal autorizado através de lei a: concessão de reajuste salarial, abonos salarial, incorporações de gratificações ou outras vantagens pecuniárias, revisão de planos de cargos e remuneração do magistério, bem como elaboração de novo plano de cargos e remunerações do magistério.

Art. 42. A revisão da remuneração dos servidores e o subsídio de que trata o § 4º art. 39 da Constituição da Federal, para o exercício de 2014, será autorizada por lei específica, observada a iniciativa de cada Poder, sempre na mesma data e sem distinção de índices, consoante inciso X do art. 37 da Constituição Federal.

Parágrafo único - Poderá haver expansão das ações do Governo Municipal que venham a implicar em aumento de despesa com pessoal, desde que sejam respeitados os limites legais.

Art. 43. Para atendimento das disposições do art. 22 da Lei Federal nº 11.494, de 20 de julho de 2007, bem como para pagar o valor do salário mínimo definido no inciso IV do art. 7º da Constituição Federal, fica o Poder Executivo autorizado a conceder abono salarial aos profissionais de magistério e aos servidores municipais, que serão compensados quando da concessão de reajuste autorizado por Lei.

Art. 44. Fica autorizada a concessão de abono salarial para atendimento ao valor estabelecido para 2014 do piso salarial nacional para os profissionais de magistério público da educação básica, observada a legislação federal específica, enquanto tramitar projeto na Câmara de Vereadores para adequação de plano de cargos e remuneração do magistério, observados os limites da Lei Complementar nº 101, de maio de 2000;

Art. 45. Será apresentado, mensalmente, para exame do Conselho de Controle Social do FUNDEB, bem como os demonstrativos de aplicação de recursos bimestrais, objeto do demonstrativo Anexo VII do Relatório Resumido de Execução

Orçamentária, devendo haver registro, da entrega pelo Poder Executivo dos referidos documentos, em atas das reuniões do referido conselho.

Art. 46. Havendo necessidade de redução das despesas de pessoal, para atendimento aos limites estabelecidos na Lei Complementar n° 101, de 04 de maio de 2000, o Poder Executivo, consoante disposições da Constituição Federal, adotara as seguintes medidas:

- I - eliminação de vantagens concedidas a servidores;
- II - eliminação de despesas com horas-extras;
- III - exoneração de servidores ocupantes de cargos em comissão;
- IV - rescisão de contratos de servidores admitidos em caráter temporário.

Parágrafo único - As providências estabelecidas no caput deste art. 36 serão harmonizadas com as disposições constitucionais e da legislação pertinente.

Art. 47. O Município poderá incluir na proposta orçamentária dotação destinada ao custeio de despesas com programa de demissão voluntária de servidores, quando a despesa de pessoal ultrapassar os limites estabelecidos na Lei Complementar nº. 101, de 04 de maio de 2000 e da forma estabelecida em Lei Municipal Específica.

## **Seção II**

### **Despesas com Seguridade Social**

Art. 48. Serão Incluídas dotações no orçamento de 2014 para realização de despesas em favor dos regimes de previdência social, inclusive cobertura de passivo atuarial do Regime Próprio de Previdência Social (RPPS), se for o caso.

§ 1º - Os relatórios e demonstrativos exigidos pela legislação vigente serão publicados pelo gestor do RPPS, nas datas especificadas em leis e regulamentos.

§ 2º - O orçamento da previdência integrara a proposta orçamentária por meio de unidade gestora supervisionada, nos termos da legislação federal específica.

§ 3º - A modalidade de aplicação 97 – aporte para cobertura do déficit atuarial do RPPS, será adotado no orçamento, conforme portaria conjunta STN/SOF nº 02/2010.

Art. 49. Adotar-se-á o conceito de Receita Intra-Orçamentária para contrapartida das despesas realizadas na Modalidade de Aplicação “91- Aplicação Direta Decorrente de Operações entre Órgãos, Fundos e Entidades Integrantes dos Orçamentos, Fiscal e da Seguridade Social”.



Art. 50. Fica facultado ao Poder Executivo realizar pagamentos das contribuições previdenciárias por meio de débito automático na conta do FPM para ambos os regimes previdenciários.

Parágrafo único. Será permitida a inclusão nos parcelamentos, de que trata o caput deste artigo, de obrigações previdenciárias do Poder Legislativo, desde que seja estipulada em instrumento adequado, firmado pelos titulares de ambos os poderes, a forma de compensação da despesa.

Art. 51. O Poder Executivo encaminhará projeto de lei à Câmara de Vereadores, quando, diante de avaliação atuarial for identificada a necessidade de alterar alíquotas de contribuições, para o RPPS e/ou para atualizar dispositivos da legislação local para adequá-la às normas e dispositivos de Lei Federal.

Art. 52 - A taxa de administração do RPPS será de até dois pontos percentuais do valor total das remunerações, proventos e pensões dos segurados vinculados ao regime próprio de previdência social, relativo ao exercício financeiro anterior.

Art. 53 - Constitui reserva as sobras do custeio das despesas do exercício da taxa de administração do RPPS não utilizadas no exercício de 2014, cujos valores serão utilizados no exercício de 2015.

### Seção III

#### Despesas com Manutenção e Desenvolvimento do Ensino

Art. 54. A realização de despesas com manutenção e desenvolvimento do ensino obedecerá às disposições da Constituição da República, das leis federais nº. 9.394, de 20 de dezembro de 1996, nº 11.494, de 20 de junho de 2007, nº 11.738, de 16 de julho de 2008 e atualizações posteriores.

Art. 55. Integrara a prestação de contas anual o Relatório Físico-Financeiro da Gestão da Educação Básica e demais disposições contidas no art. 27 da Lei nº. 11.494/2007 e normas estabelecidas pelo Tribunal de Contas do Estado de Pernambuco.

Art. 56. Os registros contábeis e os demonstrativos gerenciais mensais, atualizados, relativos aos recursos repassados a conta do FUNDEB, assim como os referentes às despesas realizadas ficará permanentemente a disposição dos órgãos de controle, especialmente do Conselho de Controle Social do FUNDEB, nos termos do art. 25 da Lei nº. 11.494, de 20 de junho de 2007.





Art. 57. Será apresentada ao conselho de Controle Social do FUNDEB demonstrativo anual referente às receitas e despesas com manutenção e desenvolvimento do ensino, devendo o conselho apreciar e emitir parecer dentro de 15 (quinze) dias úteis, a contar da data do recebimento.

#### **Seção IV** **Despesas com Programas, Ações e Serviços de Saúde**

Art. 58. Para fins de aplicação de recursos públicos em saúde, nos termos da Lei Complementar nº 141, de 2012, considerar-se-ão as ações e serviços públicos voltados para a promoção, proteção e recuperação que atentam aos princípios estatuidos no art. 7º da Lei nº 8.080, de 1990.

§ 1º. O recolhimento de lixo hospitalar, nos termos da Lei Complementar nº 141, de 2012, não é considerado aplicação de recursos em saúde.

§ 2º. São provisões da política de saúde do Município os itens referentes à órteses e próteses, tais como aparelhos ortopédicos, dentaduras, dentre outros; cadeiras de rodas, óculos e outros itens inerentes à área de saúde, integrantes do conjunto de tecnologia assistiva ou ajudas técnicas, bem como medicamentos, assunção de despesas com exames médicos, apoio financeiro para tratamento fora do domicílio, transporte de doentes, leites e dietas de prescrição especial e outras necessidades de uso pertinentes às atividades de saúde.

§ 3º. No exercício de 2014 deverão ser apropriadas dotações para as ações de que trata o §2º, no orçamento do Fundo Municipal de Saúde, devendo também constar do orçamento da assistência social.

§ 4º. As transferências voluntárias de recursos da União para a área de saúde que estejam condicionadas a contrapartida nos termos da LDO da União para 2014, deverão ter dotações no orçamento do Município para seu cumprimento.

Art. 59. O gestor de saúde apresentará, juntamente com o Controle Interno, trimestralmente, em audiência pública, na Câmara de Vereadores, relatório circunstanciado referente à sua atuação naquele período, devendo dito relatório destacar, dentre outras, informações sobre montante e fonte de recursos aplicados, auditorias concluídas ou iniciadas no período e oferta e produção de serviços na rede assistencial própria, contratada e conveniada.



Art. 60. O Poder Executivo disponibilizará ao Conselho Municipal de Saúde, aos órgãos de Controle Externo e publicará em local visível do prédio da Prefeitura, assim como entregará para publicação na Câmara de Vereadores o Demonstrativo Anexo XVI do Relatório Resumido de Execução Orçamentária, para conhecimento da aplicação de recursos em ações e serviços públicos de saúde, bimestralmente.

Art. 61. Compete ao Conselho Municipal de Saúde registrar em ata o recebimento dos demonstrativos contábeis e financeiros, examinar o desempenho da gestão dos programas de saúde em execução no Município.

Art. 62. Integrará a prestação de contas anual o Relatório de Gestão da Saúde e demais disposições contidas na legislação pertinente.

Art. 63. O Parecer do Conselho Municipal de Saúde sobre as contas do Fundo será conclusivo e fundamentado e emitido dentro de 10 (dez) dias após o recebimento da prestação de contas do Fundo Municipal de Saúde.

Art. 64. O Gestor do Fundo Municipal de Saúde elaborará a programação financeira do Fundo, executará o orçamento, emitirá balancetes de receitas e despesas, mensalmente, e dará conhecimento ao Conselho Municipal de Saúde.

Art. 65. O Gestor do Fundo Municipal de Saúde, será designado por ato próprio do chefe do poder executivo municipal.

#### Seção V

#### Repasses de Recursos ao Poder Legislativo

Art. 66. Os repasses de recursos ao Poder Legislativo serão feitos pela Prefeitura até o dia vinte de cada mês, nos termos do art. 29-A da Constituição Federal.

Art. 67. O repasse dos recursos a Câmara de Vereadores, relativos ao mês de janeiro do exercício de 2014, poderá ser feito com base na mesma proporção utilizada no mês de dezembro de 2013, devendo ser ajustada, até a elaboração da prestação de contas do exercício financeiro de 2013.

Art. 68. A Câmara de Vereadores enviará à Prefeitura cópia dos balancetes orçamentários, até o sétimo dia útil do mês subsequente, para efeito de processamento consolidado e cumprimento das disposições do art. 50 da Lei Complementar nº 101, de 2.000.





## Seção VI

### Transferências Voluntárias, Ações e Serviços de Outros Governos

Art. 69. Os projetos e atividades constantes da Lei Orçamentária para 2014, com dotações vinculadas as fontes de recursos oriundos de transferências voluntárias, só serão executados e utilizados, se ocorrer ou estiver garantido o seu ingresso no fluxo de caixa.

Parágrafo único – Os recursos oriundos de convênios, nos termos do caput deste art. 50, servirão de fonte de recursos para suplementação de dotações orçamentárias para os programas vinculados ao objeto do convênio respectivo.

Art. 70. Poderão ser estimadas receitas e fixadas despesas no orçamento para 2014, destinadas aos investimentos constantes no Plano Plurianual - PPA, de que trata o caput do art. 50, em valores superiores aqueles estimados nos anexos desta Lei, desde que haja perspectiva de transferências voluntárias para o Município superiores a estimativa constante nesta Lei de Diretrizes Orçamentária.

Art.71. O Município poderá celebrar convênio com órgãos e entidades do Estado ou da União para cooperação técnica e financeira, na forma da Lei, bem como incluir dotações específicas para custeio de despesas resultantes destes convênios no orçamento de 2014, para o custeio de despesas referentes a atividades ou serviços cujas despesas são próprias de outros governos.

Parágrafo único - Os convênios, contratos, acordos ou ajustes firmados com outros entes federativos, destinar-se-ão, preferencialmente, a desenvolver programas nas áreas de:

- I - educação, inclusive profissional;
- II - cultura;
- III - saúde
- IV - assistência social,
- V - infra-estrutura
- VI - saneamento básico;
- VII- segurança pública;
- VIII- combate aos efeitos de alterações climática;
- IX- defesa civil;
- X- promoção de atividades geradores de emprego e renda;
- XI- promoção do turismo e de atividades folclórica, artística e cívicas.





Art. 72. As autarquias e fundações poderão celebrar convênios com o Município, Estado ou União para cooperação técnica e financeira.

Art. 73. A assunção de despesas e serviços de responsabilidade do estado fica condicionada a formalização de instrumentos de convênio ou equivalentes, aprovados pela Procuradoria Jurídica do Município.

### **Seção VII** **Repasses a Instituições Privadas**

Art. 74. Poderá ser incluída na proposta orçamentária para 2014, bem como em suas alterações, dotações a título de transferências de recursos orçamentários a instituições privadas sem fins lucrativos, não pertencentes ou não vinculadas ao Município, a título de subvenções sociais, nos termos do art. 16 da Lei Federal nº. 4.320, de 17 de março de 1964, e sua concessão dependerá:

I - de que as entidades sejam de atendimento direto ao público nas áreas de assistência social, saúde, cultura, turismo, esporte e educação e estejam devidamente registradas nos termos da legislação vigente;

II - de que exista lei específica autorizando a subvenção;

III - da existência de prestação de contas de recursos recebidos no exercício anterior, que devesse ser encaminhada, pela entidade beneficiária, até o último dia útil do mês de janeiro do exercício subsequente, ao setor financeiro da Prefeitura, na conformidade do parágrafo único do art. 70 da Constituição Federal, com a redação dada pela Emenda Constitucional nº 19/98 e das disposições da Resolução T.C. Nº 05/93 de 17 de março de 1993, do Tribunal de Contas do Estado de Pernambuco e atualizações posteriores;

IV - da comprovação, por parte da instituição, do seu regular funcionamento, mediante atestado firmado por autoridade competente;

V - da apresentação dos respectivos documentos de constituição da entidade, até 30 de agosto de 2013;

VI - da comprovação que a instituição está em situação regular perante o INSS e o FGTS, conforme artigo 195, § 3º, da Constituição Federal e perante a Fazenda Municipal, nos termos do Código Tributário do Município;



VII – declaração de que não se encontrar em situação de inadimplência no que se refere à Prestação de Contas de subvenções recebidas de órgãos públicos de qualquer esfera de governo.

Parágrafo único – O projeto de solicitação de recursos será instruído com plano de trabalho para aplicação de recursos e demais documentos exigidos, devendo ser formalizado em processo administrativo, na repartição competente.

Art. 75. Integrará o convênio, que formalizará a subvenção, plano de aplicação, conforme disposições do art. 116 e § 1º da Lei Federal nº 8.666/93 e atualizações posteriores, respeitados e subsidiariamente, disposições do Decreto nº 6.170, de 25 de julho de 2007.

§ 1º - Sem prejuízo das demais disposições legais e regulamentares, constará no plano de trabalho para aplicação dos recursos, de que trata o caput deste art. 75, objetivos, justificativas e metas a serem atingidas com a utilização dos recursos e cronograma de desembolso.

§ 2º - Não constará da proposta orçamentária para o exercício de 2014, dotação para as entidades que não atenderem ao disposto nos incisos I, III, IV e V do art. 74 desta Lei.

§ 3º - Também serão permitidos repasses as instituições privadas, sem fins lucrativos, de natureza artística, cultural e esportiva, consoante disposições dos artigos 215 a 217 da Constituição Federal, atendidas as exigências desta seção, no que couber.

§ 4º. O Município poderá desenvolver PDDE local com recursos próprios, ficando as exigências limitadas ao atendimento dos requisitos mínimos do Programa Dinheiro Direto na Escola da União, para as unidades executoras.

§ 5º. As entidades privadas beneficiadas com recursos públicos a qualquer título submeter-se-ão a fiscalização com a finalidade de se verificar o cumprimento de metas e objetivos para os quais receberam os recursos, bem como do cumprimento integral de todas as cláusulas dos instrumentos de convênio, ajuste ou repasse.

§ 6º. Poderão ser incluídos programas novos, criados pela União ou pelo Estado de Pernambuco, por meio de alteração, aprovada por Lei, no Plano Plurianual - PPA, nesta Lei de Diretrizes Orçamentárias - LDO e no Orçamento Anual, e seus anexos, no decorrer do exercício de 2014, para viabilizar a celebração de convênios.



Art. 76. As prestações de contas, sem prejuízo de outras exigências legais e regulamentares, demonstrarão as origens e aplicações dos recursos, cumprimento dos objetivos e da execução das metas físicas constantes do plano de trabalho e do instrumento de convênio.

### Seção VIII

#### Participação em Consórcio de Municípios, Parcerias e Convênios.

Art. 77. Fica o Poder Executivo autorizado a firmar convênios, termos de parceria e outros instrumentos legais aplicáveis para formalização de participação em consórcios com outros municípios, nos termos da legislação aplicável.

Parágrafo único - Poderão ser consignadas dotações no orçamento do Município, destinadas a participação referenciada no caput deste art. 77, inclusive por meio de auxílios, contribuições e subvenções, bem como para execução de programas, projetos e atividades vinculadas aos programas objeto dos convênios e outros instrumentos formais cabíveis, respeitadas a legislação aplicável a cada caso.

Art. 78. Para as entregas de recursos a consórcios públicos deverão ser observados os procedimentos relativos à delegação ou descentralização, da forma estabelecida abaixo:

I - a utilização da modalidade de aplicação “71 Transferências a Consórcios Públicos”, quando a transferência de recursos corresponda ao rateio pela parte do ente ao consórcio;

II - a utilização da modalidade de aplicação “72 Execução Orçamentária Delegada a Consórcios Públicos”, conjugada com o elemento de despesa específico que represente o gasto efetivo, quando da delegação de execução;

III - a utilização da modalidade “93 Aplicação Direta Decorrente de Operação de órgãos, Fundos e Entidades Integrantes dos Orçamentos Fiscal e da Seguridade Social com Consórcio Público do qual o Ente Participe”, para despesas orçamentárias de órgãos, fundos autarquias, fundações e empresas estatais dependentes decorrentes da aquisição de materiais, bens e serviços, além de outras operações, exceto no caso de transferências e delegações, quando o receptor dos recursos for consórcio público do qual o Município participe.



§ 1º. Transferência, nos termos do art. 12 da Lei Federal nº 4.320, de 17 de março de 1964, corresponde à entrega de recursos financeiros a outro ente da Federação, a consórcios públicos ou a entidades privadas.

§ 2º. As transferências de recursos obedecerão à classificação orçamentária pertinente, por meio dos seguintes elementos de despesa:

I - No elemento de despesa 41 – Contribuições: para transferências correntes e de capital aos entes da Federação e a entidades privadas sem fins lucrativos, exceto para os serviços essenciais e de assistência social, médica e educacional;

II - No elemento de despesa 42 – Auxílios: para transferências de capital aos entes da Federação e a entidades privadas sem fins lucrativos;

III - No elemento de despesa 43 – Subvenções sociais: para transferências às entidades privadas sem fins lucrativos para os serviços essenciais de assistência social, médica e educacional.

Art. 79. A transferência de recursos para consórcio público fica condicionada ao consórcio adotar orçamento e execução de receitas e despesas obedecendo às normas de direito financeiro, aplicáveis às entidades públicas, classificação orçamentária nacionalmente unificada e as disposições da Lei Federal nº 11.107, de 6 de abril de 2005.

§ 1º. Além das disposições desta Lei, a execução orçamentária de despesas por meio de consórcios que o Município participe obedecerá a Portaria nº 72, de 01 de fevereiro de 2012 do Ministério da Fazenda / Secretaria do Tesouro Nacional, sobre normas a serem observadas na gestão orçamentária, financeira e contábil relativas aos consórcios públicos.

§ 2º. Para transferência de recursos de que trata o caput deste artigo, a classificação da receita e da despesa pública do consórcio deverá manter correspondência com as do Orçamento do Município.

#### Seção IX

#### Das Doações e dos Programas Assistenciais e Culturais

Art. 80. Constarão do orçamento dotações destinadas a doações e execução de programas assistenciais, culturais, educacionais e esportivos, ficando a concessão subordinada às regras e critérios estabelecidos em leis e regulamentos específicos, para atendimento ao disposto no art. 26 de Lei Complementar nº 101, de 04 de maio de 2000.



Art. 81. Nos programas culturais de que trata o art. 80 se incluem o patrocínio e realização, pelo Município, de festividades cívicas, folclóricas, festa do padroeiro e outras manifestações culturais, inclusive quanto à valorização e difusão cultural de que trata o art. 215 da Constituição Federal.

Art. 82. O Município também apoiara e incentivara o desporto e o lazer, por meio da execução de programas específicos, onde se inclui esporte solidário e educacional, consoante disposições do art. 217 da Constituição Federal e regulamento local.

### **Seção X Dos Créditos Adicionais**

Art. 83. Os créditos adicionais, especiais e suplementares, serão autorizados pela Câmara de Vereadores, por meio de Lei, e abertos por Decreto do Executivo, podendo haver transposição de uma categoria econômica para outra, observadas as disposições da Lei Federal nº 4.320, de 17 de março de 1964 e atualizações posteriores.

§ 1º - Consideram-se recursos orçamentários para efeito de abertura de créditos adicionais, especiais e suplementares, autorizados na forma do caput deste artigo, desde que não comprometidos, os seguintes:

I - superávit financeiro apurado em balanço patrimonial do exercício anterior;

II - recursos provenientes de excesso de arrecadação;

III - recursos resultantes de anulação parcial ou total de dotações orçamentárias ou de créditos adicionais, autorizados em lei;

IV - produto de operações de crédito autorizadas, em forma que juridicamente possibilite ao Poder Executivo realizá-las, inclusive financiamentos com recursos provenientes do BNDES pelo PMAT, PNAFM e outros;

V - recursos provenientes de transferências a conta de fundos, para aplicação em despesas a cargo do próprio fundo;

VI - recursos provenientes de transferências voluntárias resultantes de convênios, ajustes e outros instrumentos para realização de obras ou ações específicas.





Art. 84. As solicitações ao Poder Legislativo, de autorizações para abertura de créditos adicionais conterão as informações e os demonstrativos exigidos para a mensagem que encaminhar o projeto de lei orçamentária.

Art. 85. As propostas de modificações ao projeto de lei orçamentária, bem como os projetos de créditos adicionais, serão apresentadas com a forma e o nível de detalhamento, os demonstrativos e as informações estabelecidas para o orçamento.

Art. 86. Durante o exercício os projetos de Lei, enviados a Câmara, destinados a abertura de créditos especiais, incluirão as modificações pertinentes no Plano Plurianual - PPA, para compatibilizar a execução dos programas de governo envolvidos, com a execução orçamentária respectiva.

Art. 87. Os créditos adicionais especiais autorizados nos últimos 4 (quatro) meses do exercício de 2013 poderão ser reabertos em 2014, até o limite de seus saldos e incorporados ao orçamento do exercício seguinte, consoante § 2º do art. 167 da Constituição Federal.

Art. 88. Fica o Chefe do Poder Executivo autorizado a suplementar o orçamento do Município.

Art. 89. Dentro do mesmo grupo de despesa e na mesma unidade, por meio de Decreto, poderão ser remanejados e ocorrer transposição saldos de elementos de despesas.

Art. 90. Havendo necessidade de suplementação de dotações da Câmara Municipal, esta solicitará por ofício ao Poder Executivo, que terá o prazo máximo de dez dias úteis para abrir o crédito por meio de Decreto e comunicar a Câmara de Vereadores.

Parágrafo único – O Poder Legislativo indicará tanto a dotação que será suplementada, como aquela que será anulada, no Orçamento da Câmara Municipal, quando da solicitação de abertura de crédito adicional ao Executivo.

Art. 91. O Poder Executivo, através da secretaria competente, deverá atender, no prazo de dez dias úteis, contados da data do recebimento, as solicitações de informações relativas às categorias de programação explicitadas no projeto de lei que solicitar créditos adicionais, fornecendo dados, quantitativos e qualitativos, que justifiquem os valores orçados e evidenciem a ação do governo e suas metas a serem atingidas.







Art. 92. Para realização das ações e serviços públicos, inclusive aqueles decorrentes dos artigos 194 a 214 da Constituição Federal, poderá haver compensação entre os orçamentos fiscal e da seguridade social, por meio de créditos adicionais com recursos de anulação de dotações, respeitados os limites previsto em lei.

Art. 93. Havendo mudança na estrutura administrativa que tenha sido autorizada pela Câmara de Vereadores, por meio de Lei, fica o Poder Executivo autorizado a remanejar, transferir, transpor ou utilizar, total ou parcialmente, dotações orçamentárias constantes no orçamento para o exercício de 2014, ou em crédito especial, decorrente da extinção, transferência, incorporação ou desmembramento de órgãos e entidades, bem como de alterações de suas competências ou atribuições.

Parágrafo único – Na transposição, transferência ou remanejamento de que trata o caput poderá haver reajuste na classificação funcional, respeitada a norma contida na Portaria MOG nº 42, de 1999 e atualizações posteriores.

Art.94. Os créditos extraordinários são destinados a despesas imprevisíveis e urgentes como em caso de calamidade pública, consoante disposições do § 3º do art. 167 da Constituição Federal, e serão abertos por Decreto do Poder Executivo, que deles dará conhecimento ao Poder Legislativo, nos termos do art. 44 da Lei Federal nº. 4320, de 1964.

Parágrafo único. Os créditos extraordinários, respeitada a legislação federal pertinente, não dependem de recursos orçamentários para sua abertura.

## Seção XI

### Apoio aos Conselhos e Transferências de Recursos aos Fundos

Art. 95. Os Conselhos e Fundos Municipais terão ações custeadas pelo Município, desde que encaminhem seus planos de trabalho e/ou propostas orçamentárias parciais, indicando os programas e as ações que deverão ser executadas, para que sejam incluídas nos projetos e atividades do orçamento municipal, da forma prevista nesta lei e na legislação aplicável.

§ 1º - Os repasses aos fundos terão destinação específicas para execução dos programas, projetos e atividades constantes do orçamento, cabendo ao gestor implantar a contabilidade, ordenar a despesa e prestar contas aos órgãos de controle.

§ 2º - Os repasses de recursos aos fundos serão feitos de acordo com programação financeira.



§ 3º - E vedada a vinculação de receita a fundo ou despesa, ressalvadas as disposições do inciso IV do art. 167 da Constituição Federal.

Art. 96. Os gestores de fundos prestarão contas aos órgãos de controle nos termos da legislação aplicável.

§ 1º. Os gestores dos fundos apresentarão aos Conselhos, até 30 (trinta) dias após o encerramento de cada mês, demonstrativos da execução orçamentária do fundo respectivo.

§ 2º. Os conselhos reunir-se-ão regularmente e encaminharão cópia das atas ao Poder Executivo e aos gestores de fundos, no prazo máximo de 5 (cinco) dias úteis, após a reunião, para que cópia das atas integre as prestações de contas que serão encaminhadas aos órgãos de controle.

§ 3º. Os pareceres de conselhos sobre as prestações de contas serão fundamentados e deverão opinar objetivamente sobre as contas apresentadas, devendo ser emitidos, no prazo máximo de 7 (sete) dias úteis após o recebimento da prestação de contas e expedidas cópias autênticas ao Poder Executivo e ao gestor de fundo, para encaminhamento aos órgãos de controle interno e externo.

§ 4º. A omissão de prestação de contas por parte do gestor do fundo implica em tomada de contas especial, na forma da lei ou de regulamento.

Art. 97. Quando da elaboração dos planos de aplicação para programas e ações em favor do menor e do adolescente, deverão ser incluídas as despesas com os Conselheiros Tutelares.

Art. 98. O Órgão Central de Controle Interno do Município acompanhará a execução orçamentária dos fundos especiais existentes no Município, nos termos da legislação pertinente, assim como o envio pelo fundo, à Contabilidade Geral do Município, dos dados e informações em meio eletrônico para disponibilização a sociedade e aos órgãos de controle.

## Seção XII

### Da Geração e do Contingenciamento de Despesa

Art. 99. Considera-se, para os efeitos desta Lei, obrigatória e de caráter continuada a despesa, decorrente de Lei, que fixe para o Município a obrigação legal de sua execução por período superior a dois exercícios.



Art. 100. O Demonstrativo da Estimativa do Impacto Orçamentário e Financeiro relativo à geração de despesa nova, para atendimento dos artigos 15 e 16 da Lei Complementar nº 101, de 04 de maio de 2000, será publicado da forma definida na alínea “b” do inciso “I” do art. 97 da Constituição do Estado de Pernambuco.

Art. 101. Para efeito do disposto no § 3º do art. 16 da Lei Complementar nº 101, de 04 de maio de 2000, são consideradas despesas irrelevantes aquelas que não excedam os limites de 1% ( um por cento ) da receita corrente líquida do exercício de 2013.

Art. 102. Caso se verifique no final de um bimestre que a realização da receita poderá não comportar o cumprimento das metas estabelecidas, os Poderes, por ato próprio e nos montantes necessários, nos trinta dias subsequentes, determinarão a limitação de empenho e a movimentação financeira, em percentuais proporcionais as necessidades, conforme justificativa constante do ato específico.

Art. 103. A limitação do empenho ou de despesa deveser equivalente ao da diferença entre a receita arrecadada e a prevista para o bimestre.

Art. 104. Não são objeto de limitação as despesas que constituam obrigações constitucionais e legais do Município, inclusive aquelas destinadas ao pagamento dos serviços da dívida, sentenças judiciais e de despesa com pessoal e encargos sociais.

Art. 105. Havendo alienação de bens será aberta conta específica para recebimento e movimentação dos recursos, que serão destinados apenas a realização de despesas de capital, nas hipóteses permitidas em lei, observado o art. 44 da Lei Complementar nº 101, de 04 de maio de 2000.

Art. 106. As entidades da administração indireta, fundos e do Regime Próprio de Previdência Social – RPPS e do Poder Legislativo disponibilizarão dados, demonstrativos e informações contábeis ao Órgão de Contabilidade Geral do Município para efeito de consolidação, de modo que possam ser entregues nos prazos legais, relatórios, anexos e demonstrações contábeis às instituições de controle externo e social.

Art.107. Havendo alienação de bens será aberta conta específica para recebimento e movimentação dos recursos, que serão destinados apenas à realização de despesas de capital.





**CAPÍTULO VI**  
**DA PROGRAMAÇÃO FINANCEIRA**  
**Seção Única**  
**Da Programação Financeira**

Art. 108. Até trinta dias após a publicação dos orçamentos o Poder Executivo estabelecerá a programação financeira, o cronograma de desembolso, as metas bimensais de arrecadação e publicará o quadro de detalhamento da despesa.

§ 1º - O Quadro de Detalhamento da Despesa discriminara a natureza até o elemento de despesa, de acordo com a classificação nacionalmente unificada e de conformidade com os grupos de despesa de cada dotação.

Art. 109. Ocorrendo frustração das metas bimensais de arrecadação, ou seja, receita arrecada até o bimestre inferior a previsão, aplicam-se as normas estabelecidas nos artigos 76 a 77 desta Lei.

Art. 110. Serão consideradas legais as despesas com multas e juros pelo eventual atraso no pagamento de compromissos assumidos, motivado por insuficiência de tesouraria.

Art. 111. O Sistema de Controle Interno editará normas para o controle de custos e avaliação dos recursos dos programa financiado com recursos do orçamento, conforme estabelecido no art. 4º, I, da lei de Responsabilidade Fiscal.

**DO ORÇAMENTO VII**  
**DOS CAPÍTULOS FUNDOS**  
**Seção Única**  
**Do Orçamento e da Gestão dos Fundos**

Art. 112. Os orçamentos dos órgãos da administração indireta e fundos municipais poderão integrar a proposta orçamentária por meio de unidade gestora supervisionada.

Art. 113. Os gestores dos fundos encaminharão os respectivos planos de aplicação ou propostas parciais do orçamento respectivo, consoante estimativa da receita, a Secretaria de Finanças do Município, até 30 (trinta) dias antes da data prevista para entrega do projeto de lei do orçamento de 2014 ao Poder Legislativo, para efeito de inclusão e consolidação na proposta orçamentária.



§ 1º - O orçamento do Regime Próprio de Previdência Social (RPPS) será elaborado nos termos desta Lei, observada as disposições da legislação específica e classificação orçamentária adequada, nos termos da regulamentação específica.

§ 2º - A entidade do RPPS do Município deverá enviar sua proposta orçamentária parcial, elaborada de modo compatível com as projeções atuariais, as perspectivas de receitas e despesas previdenciárias para o exercício de 2014.

Art. 114. Os fundos que não tiverem gestores nomeados na forma das leis instituidoras, bem como na hipótese dos gestores não enviarem seus planos de aplicação, propostas parciais ou informações suficientes até a data estabelecida nesta lei terão seus orçamentos elaborados pela Secretaria de Finanças do Município.

Art. 115. Os planos de aplicação de que trata o art. 84 e o inciso I do § 2º do art. 2º da Lei Federal nº 4.320, de 17 de março de 1964, serão compatíveis com o Plano Plurianual - PPA e com a Lei de Diretrizes Orçamentárias - LDO.

Art. 116. Os repasses de recursos aos fundos constarão da programação de que trata o art. 80 desta Lei, por meio de transferências financeiras.

Art. 117. Poderão constar da proposta do orçamento anual para 2014, unidades orçamentárias destinadas à manutenção e desenvolvimento do ensino, vinculadas aos recursos do FUNDEB, Tesouro Municipal e convênios, procedendo-se de modo similar quanto ao Fundo Municipal de Saúde, com recursos do SUS e do Município, aplicando-se regra similar aos demais fundos com os recursos pertinentes.

Art. 118. Serão consignadas dotações orçamentárias específicas para o custeio de despesas com pessoal e encargos vinculados aos recursos do Fundo de Manutenção e Desenvolvimento da Educação Básica e Valorização dos Profissionais da Educação - FUNDEB, compreendendo:

I – despesas de pessoal de magistério da educação básica;

II – despesas de pessoal de apoio ao ensino.

Art. 119. No orçamento de 2014 já será considerada margem de expansão para suportar as despesas adicionais com o pagamento de pessoal de magistério, para efeito de cumprimento de Lei que estabeleça piso salarial e plano de cargos e remuneração magistério.



Art. 120. Os programas destinados a atender ações finalísticas e aqueles financiados com recursos provenientes de transferências voluntárias oriundas de convênios, preferencialmente, deverão ser administrados por gestor designado pelo Chefe do Poder Executivo ou pelo gestor do fundo a qual esteja vinculado.

Art. 121. A Prefeitura poderá manter contas específicas do FUNDEB para movimentação dos recursos destinados com pessoal do ensino básico, assim como para as demais despesas com os níveis de ensino.

Art. 122. Os demonstrativos de disponibilidades financeira, deverão apontar os recursos constantes das contas isoladas.

Art. 123. Os conselheiros municipais, serão nomeados por ato do poder executivo.

Art. 124. Os conselheiros municipais não serão remunerados, podendo a administração pública custear as despesas apenas com a realização da respectiva reunião.

Art. 125. O gestor de programas finalísticos e de convênios acompanhará a execução orçamentária, física e financeira das ações que serão realizadas pelo programa e alcance dos objetivos do convênio.

**CAPÍTULO VIII**  
**DAS VEDAÇÕES LEGAIS**  
**Seção Única**  
**Das Vedações**

Art. 126. É vedada a inclusão na lei orçamentária, bem como em suas alterações, de recursos para pagamento a qualquer título, pelo Município, inclusive pelas entidades que integram os orçamentos, fiscal e da seguridade social, servidor da administração direta ou indireta por serviços de consultoria ou assistência técnica custeados com recursos decorrentes de convênios, acordos, ajustes ou outros instrumentos congêneres, firmados com órgãos ou entidades de direito público ou privado, pelo órgão ou entidade a que pertencer ou onde estiver eventualmente lotado.

Art. 127. São vedados:

I - o início de programas ou projetos não incluídos na lei orçamentária anual;





II - a realização de despesas ou assunção de obrigações diretas que excedam os créditos orçamentários;

III - a abertura de créditos suplementar ou especial sem autorização legislativa;

IV - a inclusão de casos ou pessoas nas dotações orçamentárias e créditos adicionais destinados ao pagamento de precatórios;

V - a movimentação de recursos em conta única sem a existência de um regulamento específico aprovado por lei e sem que o instrumento de contrato firmado entre o Município e a instituição financeira disponha sobre a fiel obediência, pelo banco contratado, das normas sobre a proibição de transferir recursos de uma conta para outra, especialmente de convênios e sem identificação do beneficiário;

VI - a movimentação de recursos oriundos de convênios em conta bancária que não seja específica;

VII - a transferência de recursos de contas vinculadas a fundos, convênios ou despesas para outra conta;

VIII - a assunção de obrigação, sem dotação orçamentária, com fornecedores para pagamento a posteriori de bens ou serviços.

Art. 128. Não se inclui nas vedações a assunção de obrigações decorrentes de parcelamentos de dívidas com órgãos previdenciários, FGTS e PASEP, bem como junto a concessionárias de água e energia elétrica, obedecida a legislação pertinente.

GOVERNO MUNICIPAL  
**CAPITULO IX**  
**DAS DÍVIDAS E DO ENDIVIDAMENTO**  
Seção I  
**Dos Precatórios**

Art. 129. O orçamento para o exercício de 2014 consignará dotação específica para o pagamento de despesas decorrentes de sentenças judiciais e de precatórios, conforme discriminação constante nos §§ 1º, 1º-A, 2º e 3º do art. 100 da Constituição Federal, art. 87 do ADCT da Carta Constitucional e disposições da legislação específica.



Art.130. Os precatórios encaminhados pelo Poder Judiciário à Prefeitura Municipal, até 1º de julho de 2013, serão obrigatoriamente incluídos na proposta orçamentária para o exercício de 2014, consoante disposições da Constituição Federal e disposições legais aplicáveis.

Art.131. A Procuradoria Municipal registrará e identificará os beneficiários dos precatórios, seguindo a ordem cronológica, devendo o Poder Executivo, periodicamente, oficiar aos Tribunais de Justiça, para efeito de conferência dos registros e ordem de apresentação.

Art.132. Para fins de acompanhamento, a Procuradoria Municipal examinará todos os precatórios e informará aos setores envolvidos, especialmente os órgãos citados no artigo 156, orientará a respeito do atendimento de determinações judiciais e indicará a ordem cronológica dos precatórios existente no Poder Judiciário.

## Seção II Da Celebração de Operações de Crédito

Art. 133. A autorização, que contiver na Lei Orçamentária de 2014, para contratação de operações de crédito será destinada ao atendimento de despesas de capital, observando-se, ainda, os limites de endividamento e disposições estabelecidos na legislação específica e em Resoluções do Senado Federal.

Art. 134. Poderá constar da Lei Orçamentária para 2014, autorização para celebração de operações de crédito, inclusive por antecipação de receita (ARO), que, se realizada, obedecera às exigências da Lei Complementar nº 101, de 04 de maio de 2000, do Banco Central do Brasil, da Secretaria do Tesouro Nacional e do Senado Federal.

Art. 135. Poderão ser consignadas dotações destinadas ao pagamento de juros, amortizações e encargos legais relacionadas com operações de crédito de longo prazo contratadas ou em processo de contratação junto ao BNDES, Banco do Brasil ou Caixa Econômica Federal, destinados a execução de Programas de Modernização Administrativa e Incremento de Receita, do tipo PMAT, PNAFM e similares, bem como das linhas de crédito permitidas em leis específicas, incluídas aquelas destinadas a infra-estrutura, habitação, saneamento e reequipamento.

Art. 136. A contratação de operações de crédito e amortização dos débitos obedecera às disposições da Lei Complementar nº. 101, de 04 de maio de 2000, as Resoluções do Senado Federal, as disposições do Tesouro Nacional, do Banco Central do Brasil e a regulamentação nacional específica.



Art. 137. A implantação dos programas citados no art. 104, desta Lei, depende da aprovação pelo órgão financiador do projeto, enquadrado nas normas próprias de cada programa.

Art. 138. A assunção de obrigações que resultem em dívida fundada precisará de autorização legislativa, a sua inscrição deverá ser informada a Contabilidade Geral do Município através do Sistema de Controle Interno.

### Seção III Da Amortização e do Serviço da Dívida Consolidada

Art. 139. O Poder Executivo deverá manter registro individualizado da Dívida Fundada Consolidada, inclusive decorrente de assunção de débitos para com órgãos previdenciários, no Setor de Contabilidade, para efeito de acompanhamento.

Art. 140. O resgate das parcelas da dívida, bem como os encargos, obedecerá às disposições da Lei Complementar nº 101, de 04 de maio de 2000, da Resolução nº 40, de 20 de dezembro de 2001 do Senado Federal e atualizações posteriores e do respectivo instrumento de confissão, ajuste ou contrato de parcelamento.

Art. 141. O Município poderá consignar na proposta orçamentária para 2014 a geração de superávit primário para o pagamento dos encargos e da amortização de parcelas das dívidas, inclusive com órgãos previdenciários, bem como a inclusão de dotações para suportar a despesa com o serviço da dívida.

## CAPÍTULO X DAS DISPOSIÇÕES GERAIS E TRANSITÓRIAS Seção I

### Prazos, Tramitação, Sanção e Publicação da Lei do Orçamento para 2014

Art. 142. A proposta orçamentária do Município para o exercício de 2014 será entregue ao Poder Legislativo até o dia 05 (cinco) de outubro de 2013 e devolvida para sanção até dia 05 de dezembro do mesmo exercício civil, conforme dispõe o inciso III, do § 1º do art. 124 da Constituição do Estado de Pernambuco, com a redação dada pela Emenda Constitucional nº 31, de 27 de junho de 2008, até a entrada em vigor da Lei Complementar a Constituição Federal de que trata o art. 165, § 9º e inciso I da Constituição Federal.





Art. 143. A proposta orçamentária parcial do Poder Legislativo, para o exercício de 2014, será entregue ao Poder Executivo até 05 de setembro de 2013, para efeito de inclusão das dotações do Poder Legislativo na proposta orçamentária referenciada no art. 110, desta Lei.

Art. 144. As emendas ao projeto de lei orçamentária e seus anexos somente poderão ser aprovadas quando atenderem as disposições do § 3º do art. 166 da Constituição Federal, sejam compatíveis com o Plano Plurianual – PPA e com a Lei de Diretrizes Orçamentária - LDO.

Art. 145. Os autógrafos da lei orçamentária serão enviados ao Poder Executivo no prazo estipulado no inciso III do § 1º do art. 124 da Constituição do Estado de Pernambuco, devidamente consolidados, tanto no que se refere ao texto do projeto de lei como em todos os anexos, com o teor das emendas devidamente aprovadas na Câmara Municipal.

Art. 146. Não sendo encaminhado ao Poder Executivo o autógrafo da Lei Orçamentária de 2014, até o dia 31 de dezembro de 2013, fica o Poder Executivo Municipal autorizado a executar a programação dele constante, até o limite de 1/12 do respectivo projeto de lei orçamentária anual ao mês em que não se dispuser da aprovação do orçamento.

Art. 147. As emendas feitas ao projeto de lei orçamentária e seus anexos, consideradas inconstitucionais ou contrárias ao interesse público poderão ser vetadas pelo Chefe do Poder Executivo, no prazo de 15 (quinze) dias úteis, consoante disposições do § 1º do art. 66 da Constituição Federal, que comunicara os motivos do veto dentro de quarenta e oito horas ao Presidente da Câmara.

Art. 148. Após a publicação da Lei Orçamentária para o exercício de 2014, ainda no exercício de 2013, o Poder Executivo poderá:

I-planejar as despesas para execução de programas, realização dos serviços públicos e execução de obras, fazer a programação das necessidades, elaborar projetos básicos e termos de referência, estabelecer programação financeira e cronograma de desembolso;

II-autorizar o início de processos licitatórios para contratação no exercício de 2014.



## Seção II

### Alterações na Legislação Tributária

Art. 149. O Poder Executivo, autorizado por Lei, poderá conceder ou ampliar benefício fiscal de natureza tributaria com vistas a estimular o crescimento econômico, a geração de emprego e renda, ou beneficiar contribuintes integrantes de classes menos favorecidas, devendo esses benefícios ser considerados nos cálculos do orçamento da receita e ser objeto de estudos do seu impacto orçamentário e financeiro no exercício em que iniciar sua vigência e nos dois subsequentes.

Art. 150. Os tributos lançados e não arrecadados, inscritos em dívida ativa, cujos custos para cobrança sejam superiores ao crédito tributário, poderão ser cancelados, mediante autorização em lei, não se constituindo como renúncia de receita para os efeitos do disposto no § 2º do art. 14 da Lei Complementar nº 101, de 04 de maio de 2000.

Art. 151. Poderá ser considerada, no orçamento para 2014, previsão de receita com base na arrecadação estimada decorrente de alteração na legislação tributária.

Art. 152. Poderão ser incluídas no orçamento dotações para programas de modernização do sistema de arrecadação, cobrança de tributos e da dívida ativa tributaria, inclusive com recursos de operações de crédito.

Art. 153. As leis relativas às alterações na legislação tributária que dependam de atendimento das disposições da alínea "b" do inciso III do art. 150 da Constituição Federal, para vigorar no exercício de 2014, deverão ser aprovadas e publicadas dentro do exercício de 2013.

## Seção III

### Da Participação da População e das Audiências Públicas

Art. 154. A comunidade poderá participar da elaboração do orçamento do Município por meio de audiências públicas e oferecer sugestões:

I - ao Poder Executivo, até o dia 1º de setembro de 2013, junto a Secretaria de Finanças;

II - ao Poder Legislativo, na comissão técnica de orçamento e finanças, durante o período de tramitação da proposta orçamentária,





respeitados os prazos, disposições legais e regimentais da Câmara em audiências públicas promovidas pela referida comissão.

Art. 155. Para fins de realização de audiência pública será observado:

I - quanto ao Poder Legislativo:

- a) que a condução da audiência fique a cargo da Comissão Técnica da Câmara que tem as atribuições, no âmbito municipal, definidas pelo § 1º do art. 166 da Constituição Federal;
- b) convocar a audiência com antecedência mínima de 10 (dez) dias;

II - quanto ao Poder Executivo:

- a) receber comunicação formal da data da audiência;
- b) disponibilizar, no prazo máximo de 2 (dois) dias antes da audiência, os últimos Relatórios de Gestão Fiscal (RGF) e Resumido de Execução Orçamentária (RREO), elaborados nos termos estabelecidos nos manuais nacionalmente unificados pela Secretaria do Tesouro Nacional.

#### **Seção IV Da Política de Fomento**

Art. 156. O Poder Executivo poderá, mediante autorização legislativa, realizar projetos que exijam investimentos em conjunto com a iniciativa privada, desde que resultem em crescimento econômico.

Parágrafo Único: A definição das empresas que participarão de cada projeto deverá ser efetuada através de licitação pública.

Art. 157. O Poder Executivo poderá adotar medidas de fomento à participação das micro, pequenas e médias empresas instaladas na região, no fornecimento de bens e serviços para Administração Pública Municipal, bem como facilitará a abertura de novas empresas de micro, pequeno e médio porte, por meio de desburocratização dos respectivos processos e criação de incentivos fiscais quando julgar necessário.







Art. 158. O Poder Executivo poderá enviar ao Legislativo projeto de lei dispondo sobre alteração da Legislação Tributária, com vistas ao fomento das atividades econômicas do Município.

Art. 159 O Poder Executivo poderá enviar ao Legislativo projetos de lei criando mecanismos fiscais que favoreçam a geração de empregos.

Art. 160. O Poder Executivo, mediante prévia autorização legislativa, poderá criar incentivos administrativos e fiscais de modo a fomentar a instalação de empresas que estimulem o desenvolvimento de atividades turísticas e esportivas.

#### **Seção V**

#### **Da Transparência, Disponibilização de Dados e Disposições Finais**

Art. 161. Os relatórios de execução orçamentária e de gestão fiscal, bem como o orçamento anual, a lei de diretrizes orçamentária, o plano plurianual e a prestação de contas serão disponibilizados na sede da prefeitura para conhecimento público.

Art. 162. A autorização para abertura de créditos adicionais suplementares prevista nesta lei será no mínimo o mesmo valor fixado para as despesas com saúde e educação no projeto de lei da Lei Orçamentária para o exercício financeiro de 2014.

Art. 163. A população também poderá ter acesso às prestações de contas por meio de consulta direta, nos termos do art. 49 da Lei Complementar n° 101, de 04 de maio de 2000, na Câmara de Vereadores.

Art. 164. Os ordenadores de despesas, gestores de saúde, de educação, de assistência social e de programas farão relatório de gestão no mês de dezembro de 2014, para apresentação aos órgãos de controle.

Art. 165. O controle interno fiscalizará a execução orçamentária, física e financeira dos convênios, contratos e outros instrumentos, assim como acompanhará o processo de elaboração da respectiva prestação de contas.

Art. 166. O titular do órgão central de controle interno apresentará relatório geral das atividades do órgão junto com a prestação de contas geral do Poder Executivo de 2014.



Art.167. Integram esta Lei os anexos abaixo, com respectivos demonstrativos:

I - o Anexo de Prioridades, por meio do Anexo 1;

II - o Anexo de Metas Fiscais, por meio do Anexo 2 e seus demonstrativos;

III - o Anexo de Riscos Fiscais, por meio do Anexo 3.

Art.168. Esta Lei entra em vigor na data de sua publicação.

Gabinete do Prefeito, 03 de Setembro de 2013.

**Antônio Carlos Lopes da Silva**  
Prefeito





# ANEXO I



## ANEXO I





## PRIORIDADES E METAS 2014

O presente documento, elaborado para dar cumprimento ao disposto no § 2º, do art. 165, da Constituição Federal, integra a Lei de Diretrizes Orçamentárias para 2014, sendo o seu conteúdo destinado a orientar a elaboração do Orçamento do exercício.

Tem por objetivo estabelecer as prioridades da Administração para o exercício de 2014 e as metas físicas em valores correntes, relativas às atividades e projetos a serem desenvolvidos no exercício, em consonância com o Plano Plurianual, as quais se traduzem no seguinte:

- 1) Realizar concurso público, capacitar e valorizar os recursos humanos da municipalidade;
- 2) Modernizar e informatizar a administração pública municipal, aperfeiçoando o sistema de planejamento, administração financeira, pessoal, comunicação social, informática e automação;
- 3) Celebrar convênios com o governo federal e estadual, objetivando a execução de obras e serviços de interesse municipal;
- 4) Adquirir e distribuir merenda escolar entre os alunos do ensino infantil e fundamental, a fim de incentivar e melhorar a frequência e o aprendizado;
- 5) Apoiar os alunos da rede municipal de ensino, mediante suplementação alimentar,
- 6) Assistência médico-odontológica e outras ações sociais;
- 7) Desenvolver o esporte amador e prestar apoio, se necessário às entidades incentivadoras das atividades esportivas, criando o espírito de coletividade e competição, necessária à formação de atletas municipais;
- 8) Democratizar o acesso à cultura, no que se refere aos meios de produção.
- 9) Espaços culturais, com incentivo às festas típicas;





- 10) Construir e ampliar unidades sanitárias para atendimento à população de baixa renda;
- 11) Adquirir instrumentos para equipar, reformar e ampliar a rede física de serviços públicos;
- 12) Manter ações de saúde individual (consulta médica, consulta odontológica) e coletiva (vigilância sanitária, epidemiológica, saneamento básico) em quantidade e qualidade necessárias e suficientes para reduzir os indicadores de morbi-mortalidade da população;
- 13) Adquirir e distribuir medicamentos básicos, satisfazendo às necessidades da população e das ações de saúde em geral;
- 14) Atender emergencialmente as pessoas em situação de extrema carência e as vítimas de calamidade pública ou situações de emergência;
- 15) Oportunizar o ensino, habilitação, reabilitação e profissionalização às pessoas portadoras de deficiência;
- 16) Manter e aprimorar os serviços de abastecimento de água, coleta e deposição final de esgotos sanitários;
- 17) Incentivar a participação popular nas definições de políticas públicas por meio de audiências públicas e apoiar as associações de classes, comunitárias e ecológicas;
- 18) Criar e ampliar áreas que para incentivar a instalação e ampliação de indústrias;
- 19) Divulgar as atrações do município, a fim de incentivar o turismo interno e externo;
- 20) Incentivar as atividades de fomento com ênfase em estratégias setoriais adequadas ao perfil sócio-econômico do município;
- 21) Expandir a malha viária municipal, bem como melhorar e ampliar os serviços de pavimentação, restauração e sinalização facilitando as condições de trafegabilidade;
- 22) Difundir e ampliar o uso de práticas de irrigação e drenagem, objetivando o aumento da produção agrícola;





- 23) Oferecer condições que visem o aumento dos investimentos no setor agropecuário, proporcionando o aumento da produtividade rural;
- 24) Oferecer assistência técnica e desenvolver trabalhos de extensão rural junto às unidades de produção agropecuária e à família rural, bem como apoiar o desenvolvimento de projetos de outras esferas de governo;
- 25) Apoiar o processo de diversificação da produção agrícola, desenvolvendo trabalhos para consolidar atividades que se mostrem promissoras, sob o ponto de vista socioeconômico;
- 26) Apoiar e estimular a organização dos produtores rurais, além de prestar trabalhos através da municipalização da agricultura;
- 27) Apoiar e incentivar os programas de comercialização, incluindo feira-livre, patrulha mecanizada, hortas escolares, caseiras e comunitárias e recuperar o solo e promover o reflorestamento;
- 28) Repassar recursos para entidades esportivas, culturais, beneficentes, assistenciais, agrícolas e de classe.
- 29) Urbanizar as áreas verdes do município;
- 30) Construir, ampliar e melhorar jardins e praças públicas;
- 31) Construir casas populares, destinadas à população de baixa renda;
- 32) Promover ações para afastar da linha de pobre, famílias de nosso município;
- 33) Desenvolver ações que visem à orientação e o controle de atividades que geram poluição, e conservar as matas nativas;
- 34) Instalar equipamentos comunitários em áreas habitacionais de baixa renda e executar obras de infra-estrutura, compreendendo a implantação e recuperação de pavimentação, drenagens, urbanização de praças;
- 35) Criar programas de conscientização ecológica;
- 36) Atualizar a lei do plano diretor de desenvolvimento físico e territorial do município;







- 37) Adquirir veículos, máquinas e equipamentos para execução de serviços públicos municipais;
- 38) Implantar aterro sanitário;
- 39) Dar continuidade ao programa de transporte escolar para alunos das zonas rural e urbana, inclusive ampliando a frota e o atendimento;
- 40) Treinar os professores, no sentido de melhorar o ensino municipal;
- 41) Ampliar, reformar e construir unidades escolares;
- 42) Ampliar os núcleos de ensino fundamental de jovens e adultos;
- 43) Construir creches;
- 44) Construir unidades de pré-escola;
- 45) Construir, ampliar e reformar unidades esportivas;
- 46) Promover e participar de eventos esportivos.
- 47) Firmar convênio com entidades para o licenciamento de atividades potencialmente poluidoras;
- 48) Adquirir equipamentos de controle, previsão e prevenção de situações de emergência;
- 49) Dar continuidade aos programas e ações assistenciais em conformidade com as novas diretrizes do sistema único da assistência social – SUAS;
- 50) Implantar os novos programas e ações de assistência social em conformidade com as novas diretrizes do sistema único de assistência social – SUAS.
- 51) Incentivar a criação e o desenvolvimento de cursos de qualificação e requalificação profissional em parceria com entidades instaladas no nosso município;
- 52) Incentivar e apoiar as empresas locais na participação e exposição em feiras;





- 53) Incentivar e fomentar o associativismo e cooperativismo e outras modalidades de organizações voltadas ao desenvolvimento econômico do município;
- 54) Promover através de parcerias entre organizações governamentais e não governamentais a criação de programas que transformem em produtos reais as vocações e potencialidades econômicas do município;
- 55) Implantar o controle de natalidade, por meio cirúrgico, destinado aos cães e gatos de rua e aos animais domésticos das pessoas de baixa renda.
- 56) Adotar, como estratégia de combate à pobreza, uma ação integrada, envolvendo programas de saúde, educação e cultura, habitação, assistência social e de geração de emprego e renda, com a participação dos beneficiários;
- 57) Estabelecer parcerias para combater à pobreza, incentivando especialmente a solidariedade dos cidadãos;
- 58) Promover a valorização do idoso e a conscientização familiar quanto às suas necessidades e direitos;
- 59) Promover a participação do cidadão no desenvolvimento das políticas de afirmação de cidadania, especialmente através do voluntariado;
- 60) Implementar políticas que afirmem social e culturalmente setores discriminados ou que necessitem ter seus direitos reafirmados;
- 61) Democratizar o acesso da população de menor renda à moradia de qualidade, com a participação dos movimentos por moradia e outros setores na definição de diretrizes, metas, programas, ações e fontes de recursos.
- 62) Imprimir conteúdo ambiental às políticas públicas municipais;
- 63) Desenvolver a co-responsabilidade e a participação da sociedade como pré-condição para o sucesso da política ambiental;
- 64) Intensificar a captação de recursos para o sucesso da política ambiental;





- 65) Preservar as áreas verdes e de mananciais hídricos, desenvolvendo na população a cultura da conservação e proteção ambiental.
- 66) Atender à demanda gerada no município, dentro do princípio da universalidade, com atenção integral à saúde, de forma humanizada e com equidade;
- 67) Implementar um modelo participativo, descentralizado e transparente de gestão do sistema de saúde;
- 68) Adotar o atendimento junto à família como principal estratégia para a mudança do modelo de atenção à saúde no município.
- 69) Implementar consórcio intermunicipais de caráter de defesa dos Municípios.
- 70) Garantir o respeito e incorporação, pelas unidades educacionais, da identidade social, cultural, afetiva, étnica, de gênero e física do aluno, considerando a singularidade do indivíduo – a diferença – como parâmetro para a educação;
- 71) Promover o conhecimento científico, humanístico, artístico, tecnológico e o desenvolvimento de valores éticos;
- 72) Considerar a informática e as novas linguagens de comunicação, juntamente com a formação permanente e a valorização dos educadores, a reorientação curricular e os métodos de avaliação, como aspectos indissociáveis do processo educacional;
- 73) Estabelecer critérios de acesso às escolas de forma democrática e transparente, promovendo a permanência dos alunos e desenvolvendo esforços pela ampliação gradual da oferta de vagas;
- 74) Implementar o processo de abertura das escolas, transformando-as em espaços de articulação e atividades das comunidades locais;
- 75) Dar condições de acesso à Educação aos jovens e aos adultos fora da idade escolar regular, incluindo lazer e cultura no processo educacional;
- 76) Fortalecer a cultura, através do apoio às atividades e manifestações culturais, bem como o desenvolvimento de uma política de manutenção e preservação do patrimônio histórico, cultural, documental e artístico;







- 77) Estimular o cooperativismo como forma de organização de produtores culturais;
- 78) Constituir uma identidade urbana, valorizando a diversidade cultural, étnica e de bairros, bem como a cultura do trabalho;
- 79) Considerar o paisagismo como elemento constitutivo do desenvolvimento urbano;
- 80) Criar mecanismos para captação de recursos;
- 81) Implantar o plano diretor de desenvolvimento municipal;
- 82) Ampliar e diversificar a cobertura dos serviços de água e esgotamento sanitário;
- 83) Aperfeiçoar o sistema de coleta de resíduos e a limpeza urbana;
- 84) Desenvolver práticas de redução, triagem e reciclagem de resíduos sólidos;
- 85) Incentivar o debate regional e a busca de soluções para a coleta, tratamento e disposição final dos resíduos sólidos, bem como as práticas de reciclagem, reaproveitamento e reuso de materiais;
- 86) Perseguir a excelência na prestação de serviços de manutenção urbana;
- 87) Potencializar o uso de instalações municipais, integrando usos e serviços e permitindo maior usufruto e conforto à população;
- 88) Minimizar os impactos negativos das obras e serviços públicos no cotidiano dos cidadãos;
- 89) Estimular a participação direta da sociedade organizada e da iniciativa privada na melhoria da infraestrutura urbana e sua manutenção;
- 90) Viabilizar mecanismos de urbanização consorciada que permitam ao município um maior desenvolvimento;





- 91) Organizar o sistema viário municipal;
- 92) Estruturar e informatizar o Controle / Acompanhamento de Obras.
- 93) Incentivar o desenvolvimento do turismo como alternativa econômica para o município e para a região;
- 94) Buscar novas fontes de financiamento das ações de turismo, esporte e lazer;
- 95) Tornar o lazer elemento fundamental de qualidade de vida no município, diversificando e descentralizando as atividades;
- 96) Estruturar um calendário de Eventos e promover competições que contemplem as diversas manifestações esportivas do município, buscando parcerias com as federações, ligas e associações esportivas;
- 97) Fortalecer o trabalho de base de formação esportiva, visando a saúde, o lazer e a preparação de atletas.
- 98) Utilizar os sistemas de informação e as novas tecnologias na busca da agilidade, da simplificação de tarefas, da redução do custo das operações e da prestação direta e transparente de serviços e informações;
- 99) Contribuir para a democratização do acesso à Tecnologia de Informação;
- 100) Implantar espaços de descentralização territorial do atendimento ao público;
- 101) Instituir canais de informação e participação do servidor;
- 102) Dar continuidade ao processo de valorização e capacitação dos servidores para o novo modelo de gestão;
- 103) Adequar o arcabouço legal de direitos e deveres do servidor à nova realidade da administração pública;
- 104) Instituir sistema de avaliação de desempenho e de resultado que assegure participação dos usuários dos serviços e que seja ancorado em indicadores objetivos e estreitamente ligado às metas estabelecidas no planejamento estratégico de cada área;



- 105) Instituir política salarial visando a valorização e reconhecimento dos servidores, de acordo com a maturidade e qualificação profissional, produtividade, desempenho, resultado, sempre com vistas à melhoria da qualidade do serviço prestado e compatível com a capacidade orçamentária e a legislação vigente;
- 106) Criar mecanismos de controle da arrecadação e da cobrança administrativa;
- 107) Instituir e implantar núcleo de geoprocessamento;
- 108) Unificar e georeferenciar as bases cadastrais e cartográficas do município;
- 109) Divulgar e controlar a legislação tributária do município;
- 110) Estruturar, regulamentar e informatizar o Controle do Uso do Solo;
- 111) Estruturar e informatizar o Controle / Acompanhamento dos Planos de Ações;
- 112) Implantação de rede local e de longa distância;
- 113) Implantação do serviço de atendimento ao cidadão.
- 114) Incentivar a produção de comercialização de sementes e mudas para pequena produção agrícola;
- 115) Incentivar a agricultura familiar;
- 116) Incentivar a Piscicultura e a Caprinocultura;
- 117) Promover o desenvolvimento do sistema de informações agropecuárias;
- 118) Apoiar a comercialização e o abastecimento de produtos agropecuários, controlando e orientando os produtores de acordo com a demanda do mercado;
- 119) Revisar e atualizar as alíquotas fixadas para cada espécie de imposto, visando a ampliação da receita tributária;







- 120) Manter atualizado o cadastro mobiliário e imobiliário;
- 121) Adequar às despesas correntes à arrecadação;
- 122) Reduzir significativamente o déficit financeiro municipal.

Gabinete do Prefeito, 03 de Setembro de 2013.

**Antônio Carlos Lopes da Silva**  
Prefeito



# ANEXO II

GOVERNO MUNICIPAL

O FUTURO COMEÇA AQUI



## ANEXO II METAS FISCAIS - METODOLOGIA DE CALCULOS 2014

Apresentamos a metodologia e memória do cálculo das Metas Fiscais conforme estabelece o disposto no art. 4º, § 2º e Incisos da LRF – Lei de Responsabilidade Fiscal.

A metodologia adotada para o cálculo das metas fiscais, foi a estabelecida pelo Governo Federal e normativa pela STN – Secretaria do Tesouro Nacional, através da Portaria Nº 637, de 18 de outubro de 2012.

Esforço fiscal para os tributos de competência do município, bem como, expansão da participação na receita dos Governos Federal e Estadual.

Na ausência de estimativas para o PIB municipal e estadual foi utilizada as projeções informadas no Anexo de Metas Fiscais da LDO 2014 da União.

Ano	Taxa de Crescimento do PIB % *	Valor em milhares (R\$)
2010	7,50%	84.310.100
2011	2,70%	86.586.473
2012	4,50%	90.482.864
2013	3,50%	93.649.764
2014	4,50%	97.864.004
2015	5,50%	98.800.501
2016	5,50%	103.246.524

2 - O cálculo das metas foi realizado considerando-se o seguinte cenário macroeconômico:

VARIÁVEIS	2014	2015	2016
PIB real (crescimento % anual)	4,50%	5,00%	4,50%
Inflação Média (% anual) projetada com base no índice IPCA	4,50%	4,50%	4,50%



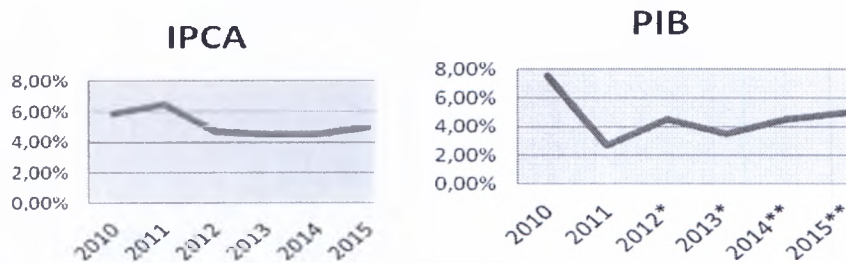

**3 - Metodologia de Cálculo dos Valores Constantes:**

Valor Corrente

2014	2015	2016
1,1289	1,2023	1,1412

O presente relatório será instruído com a memória e metodologia de cálculos dos valores obtidos relativos para as metas das Receitas, das Despesas, dos Resultados Primário e Nominal, bem como do montante da dívida, em valores correntes e em valores constante.

Para melhor compreensão da matéria apresentamos os seguintes conceitos:

- a) **Valores Correntes;** correspondem aos valores estimados com a inflação projetada para o triênio 2014/2015;
- b) **Valores Constantes:** correspondem aos valores estimados sem considerar a inflação;
- c) **Receitas Não-Financeiras:** são as receitas totais (Correntes e de Capital) sem o computo das receitas consideradas "Financeiras" tais como: Receitas de aplicações financeiras (juros de títulos de renda, remuneração de depósitos bancários, etc) e as receitas de alienação de bens.
- d) **Despesas Não-Financeiras:** são as despesas totais, deduzidas as despesas com o serviço da dívida pública (amortização e juros);
- e) **Resultado Primário:** é a diferença entre as Receitas Não-Financeiras e as Despesas Não-Financeiras. Equivale, portanto, à economia que o Município faz para pagar os juros e encargos da dívida fundada.
- f) **Resultado Nominal:** corresponde a diferença entre o saldo da dívida consolidada líquida em 31 de dezembro de determinado exercício e o saldo apurado na mesma data do ano anterior. Equivale a economia que o Município faz para amortizar o valor principal da sua dívida fundada.





**g) Dívida Consolidada Líquida:** corresponde ao montante da Dívida do Município decorrente de obrigações financeiras, assumidas em virtude de realização de operações de crédito para amortização em prazo superior a doze meses, menos as deduções, que compreendem o ativo disponível e os haveres financeiros, líquidos dos Restos a Pagar Processados.

As projeções foram elaboradas em um cenário de elevado grau de incerteza, em face do momento econômico que ora atravessamos. Por esse motivo, os números apresentados poderão ser alterados em decorrência de mudanças nas variáveis utilizadas, sobretudo devido a turbulência que hoje afeta a economia brasileira.

Portanto, esses valores devem ser vistos apenas como indicativos, podendo ser revistos em função da própria trajetória do endividamento do setor público como um todo, bem como do comportamento das variáveis utilizadas:

#### **DEMONSTRATIVO I – METAS ANUAIS:**

No presente cenário estão computadas nas metas da receita, apenas parcialmente, as Transferências de Capital e suas correspondentes Despesas de Capital, referente a convênios a serem celebrados no âmbito dos governos federal e estadual, os quais serão incluídos de forma detalhada na proposta orçamentária para o ano de 2014, pois quando da época de elaboração da mesma, tais projetos já estarão definidos e protocolados nas diversas esferas do Governo Federal e Estadual.

#### **DEMONSTRATIVO II – AVALIAÇÃO DO CUMPRIMENTO DAS METAS FISCAIS DO EXERCÍCIO ANTERIOR:**

O cumprimento das metas do exercício de 2012 está demonstrado na tabela anexa.

O Resultado Nominal, que corresponde à diferença entre o saldo da dívida consolidada líquida em 31 de Dezembro do Exercício e o Saldo apurado em 31 de Dezembro do Exercício Anterior.

A Dívida Consolidada Líquida, que corresponde ao montante da dívida do Município decorrente de obrigações financeiras, assumidas em virtude da realização de operações de créditos para amortizações em prazos superiores a doze meses, menos as deduções, que compreendem o Ativo disponível e os haveres financeiros, líquidos dos restos a pagar processados.

#### **DEMONSTRATIVO III – METAS FISCAIS ATUAIS COMPARADAS COM AS FIXADAS NOS TRÊS EXERCÍCIOS ANTERIORES:**







O Demonstrativo III - Metas Fiscais Atuais Comparadas com as Fixadas nos Três Exercícios Anteriores evidencia a consistência das metas estabelecidas para o triênio 2014-2016 em comparação com as metas fixadas a partir do ano de 2011.

#### **DEMONSTRATIVO IV – EVOLUÇÃO DO PATRIMÔNIO LIQUIDO:**

Nota-se na presente demonstração que o Patrimônio Líquido do Município evoluiu no triênio 2010 / 2011 / 2012.

#### **DEMONSTRATIVO V – ORIGEM E APLICAÇÃO DE RECURSOS OBTIDOS COM ALIENAÇÃO DE ATIVOS:**

O quadro demonstra a destinação do produto da venda de ativos. Nos exercícios de 2010 / 2011 / 2012, houve Receita de Alienação. Conseqüentemente o município acrescentou seu patrimônio com aplicação de recursos de natureza capital, para fazer cumprir o disposto no art. 44, da Lei de Responsabilidade Fiscal.

#### **DEMONSTRATIVO VI – AVALIAÇÃO DA SITUAÇÃO FINANCEIRA E ATUARIAL DO REGIME PRÓPRIO DE PREVIDÊNCIA DOS SERVIDORES PÚBLICOS MUNICIPAIS:**

Este demonstrativo visa atender ao estabelecido pelo Art. 4º, § 2º, Inciso IV, Alínea “a”, da LRF – Lei de Responsabilidade Fiscal, o qual determina que o Anexo de Metas Fiscais conterá a avaliação da situação financeira e atuarial do RPPS.

A avaliação da situação financeira teve como base os Demonstrativos das Receitas e Despesas Previdenciárias do RPPS publicados no **Demonstrativo de Resultados da Avaliação Atuarial- 2012**, no site da Previdência Social, requisito para legalidade municipal.

#### **DEMONSTRATIVO VII – ESTIMATIVA E COMPENSAÇÃO DA RENÚNCIA DE RECEITA:**

Não são estimados valores, para renúncia de receita, relativos a eventual concessão de benefício fiscal, a serem concedidos nos termos do art. 14 da Lei de Responsabilidade Fiscal e no Projeto de Lei de Diretrizes Orçamentárias, devendo ser feito estudo de impacto orçamentário-financeiro por ocasião da concessão do benefício, durante o exercício de 2014.

#### **DEMONSTRATIVO VIII – MARGEM DE EXPANSÃO DAS DESPESAS OBRIGATÓRIAS DE CARÁTER CONTINUADO**





As Despesas Obrigatórias de Caráter Continuado, nos termos do art. 17 da LRF, no Município para 2014, decorrem do aumento do salário mínimo nacional, estimado para 6,12%.

Foi considerado, para 2014, aumento de receita de até 9%, resultante de projeção de inflação de 4,50% e crescimento do PIB de 4,50%, conforme notas explicativas constantes das tabelas respectivas.

Gabinete do Prefeito, 03 de Setembro de 2013.

**Antonio Carlos Lopes da Silva**  
Prefeito





# ANEXO III



DEMONSTRATIVO VII – ESTIMATIVA E COMPENSAÇÃO DA RENÚNCIA DE RECEITA

PREFEITURA MUNICIPAL DE BARRA DE GUABIRABA  
LEI DE DIRETRIZES ORÇAMENTÁRIAS  
ANEXO DE METAS FISCAIS

ESTIMATIVA E COMPENSAÇÃO DA RENÚNCIA DE RECEITA

2014

AMF - Tabela 8 (LRF, art. 4º, § 2º, inciso V)

R\$ milhares

TRIBUTOS	MODALIDADE	SETORES/ PROGRAMAS/ BENEFICIÁRIO	RENÚNCIA DE RECEITA PREVISTA			COMPENSAÇÃO
			2014	2015	2016	
TOTAL						

NOTA:

Não são estimados valores, para renúncia de receita, relativos a eventual concessão de benefício fiscal, a serem concedidos nos termos do art. 14 da Lei de Responsabilidade Fiscal e no Projeto de Lei de Diretrizes Orçamentárias, devendo ser feito estudo de impacto orçamentário-financeiro por ocasião da concessão do benefício, durante o exercício de 2014.



DEMONSTRATIVO VIII – MARGEM DE EXPANSÃO DAS DESPESAS OBRIGATÓRIAS DE CARÁTER CONTINUADO

PREFEITURA MUNICIPAL DE BARRA DE GUABIRABA  
LEI DE DIRETRIZES ORÇAMENTARIAS  
ANEXO DE METAS FISCAIS

MARGEM DE EXPANSÃO DAS DESPESAS OBRIGATÓRIAS DE CARÁTER CONTINUADO

2014

ANEX - Tabela 9 (LRF, art. 4º, § 2º, inciso V)

R\$ milhares

EVENTOS	Valor Previsto para 2014
Aumento Permanente da Receita	3.024.000
(-) Transferências Constitucionais	907.200
(-) Transferências ao FUNDEB	751.500
Saldo Final do Aumento Permanente de Receita (I)	-
Redução Permanente de Despesa (II)	1.365.300
Margem Bruta (III) = (I-II)	1.365.300
Saldo Utilizado da Margem Bruta (IV)	1.040.400
Novas DOCC	1.040.400
Novas DOCC geradas por PPP	-
Margem Líquida de Expansão de DOCC (V) = (III-IV)	324.900

FONTE: orcamentofederal.gov.br

Nota:

1 - As Despesas Obrigatórias de Caráter Continuado, nos termos do art. 17 da LRF, no Município para 2014, decorrem do aumento do salário mínimo nacional, estimado para 6,12%.

2 - Foi considerado, para 2014, aumento de receita de até 9%, resultante de projeção de inflação de 4,50% e crescimento do PIB de 4,50%, conforme notas explicativas constantes das tabelas respectivas.